

Programa Huracán Sandy

Departamento de Asuntos Comunitarios de New Jersey

Cuatro Factores de Análisis del Dominio Limitado del Inglés

Introducción

El Departamento de Asuntos Comunitarios de New Jersey (DCA, por sus siglas en inglés) administra los fondos del Bloque de Subsidios para el Desarrollo de la Comunidad/ Asistencia para Recuperación por Desastres (CDBG-DR, por sus siglas en inglés) en los nueve condados más afectados por el huracán Sandy: Atlantic, Bergen, Cape May, Essex, Hudson, Middlesex, Monmouth, Ocean y Union.

Conforme con el cumplimiento del Título VI de la norma 24 del Código de Regulaciones Federales 1.4 sobre no discriminación, el DCA debe tomar medidas para garantizar que los individuos con dominio limitado del inglés (LEP, por sus siglas en inglés), tengan acceso significativo a los programas y las actividades del DCA que tienen financiamiento federal. Tal como se describe en el Registro Federal 4878-N-02 del 22 de enero de 2007, el punto de partida para garantizar ese acceso significativo es un análisis de cuatro factores, a saber:

- 1) porcentaje de personas con LEP en la población elegible de servicio;
- 2) frecuencia con que las personas con LEP se ponen en contacto con los programas;
- 3) naturaleza e importancia del servicio prestado por los programas; y
- 4) recursos disponibles para el beneficiario y su costo

El DCA emprendió un análisis de los cuatro factores en los nueve condados más afectados. Los resultados se presentan aquí y han sido usados para informar sobre el Plan de Acceso del Idioma del DCA¹ (LAP, por sus siglas en inglés) y sobre las acciones de extensión y divulgación que aseguren acceso significativo de las personas con LEP a los programas del CDBG-DR.

Definición de una persona con dominio limitado del inglés

Una persona con LEP es aquella que tiene capacidad limitada para leer, escribir, hablar o comprender el idioma inglés y que puede tener derecho a recibir ayuda con el idioma con un tipo particular de servicio, beneficio o prestación. El DCA ha tomado la definición usada en la Encuesta sobre la Comunidad Estadounidense (ACS, por sus siglas en inglés) y por el Instituto de Política Migratoria para identificar a la persona con LEP como aquel individuo que declaró que no habla inglés "en absoluto" o que lo habla "no muy bien" o "bien". Las personas que hablan sólo inglés o quienes declararon que lo hablan "muy bien", son consideradas competentes en el dominio del inglés.

Análisis de cuatro factores

1. *Número o porcentaje de personas con LEP atendidas o contactadas en la población elegible de servicio*

Todos los datos utilizados para estimar el porcentaje de personas con LEP, en el área de servicio de los nueve condados, provienen del archivo trianual (2009 – 2011) - Cuadro "B16001: *Language Spoken at Home by Ability to Speak English for the Population 5 Years and Older.*" (B16001: Idioma hablado en el hogar y habilidad para hablar inglés de la población de 5 años y más) de la ACS de la Oficina del Censo de los Estados Unidos.

¹ Nota: En el Acuerdo de Cumplimiento Voluntario (VCA, por sus siglas en inglés) se llama Plan de Asistencia con el Idioma. De acuerdo con las normas y directrices federales, el DCA se refiere al LAP como el Plan de Acceso del Idioma.

El DCA recibió un archivo preparado por el Instituto de Política Migratoria de la Oficina de Vivienda Justa e Igualdad de Oportunidades (FHEO, por sus siglas en inglés) del Departamento de Vivienda y Desarrollo Urbano de los Estados Unidos (HUD, por sus siglas en inglés), que proporciona la estimación de la ACS a nivel de condado acerca de la población con LEP por idioma hablado. Las estimaciones en el archivo fueron redondeadas a la centena más cercana y se reflejan en los cuadros 1 y 2, más abajo.

Para todos los condados en New Jersey, incluyendo los nueve más afectados, el porcentaje de población no considerada dentro del grupo de LEP, aparte de los hispanohablantes, es superior al 5% de la población por condado. Sin embargo, cada condado, aparte de Cape May, tiene más de 1,000 personas que hablan un idioma distinto al inglés o al español. El condado de Bergen es el mayoritario, con 18 idiomas del umbral. En los nueve condados, existen 24 idiomas del umbral (ver Cuadro 1).

Cuadro 1. Poblaciones con LEP en el área de los nueve condados de servicio

	New Jersey	Atlantic	Bergen	Cape May	Essex	Hudson	Middlesex	Monmouth	Ocean	Union
Población total	8,253,100	257,100	850,300	92,700	727,600	585,600	753,900	593,700	534,400	496,500
Población LEP	1,036,300	28,500	120,900	3,400	106,000	150,000	122,200	41,600	23,700	103,500
Español	594,700	15,800	41,300	2,300	59,600	105,400	53,800	21,300	13,400	70,400
Chino	50,600	2,000	5,900		2,500	4,300	11,700	3,900		1,900
Coreano	41,500		26,200		1,500	1,900	3,000	1,100		
Portugués	41,800		1,900		15,300	3,700	2,500	4,000		9,100
Árabe	19,400		2,700			5,000	2,800			
Italiano	24,800		5,100		2,200	2,400	1,400	1,700	1,400	2,100
Vietnamita	12,300	2,000				1,400	1,900			
Polaco	31,000		8,300		1,000	2,100	3,700		1,000	3,600
Francés criollo	18,700				8,500	1,200		1,300		5,000
Tagalo	22,500		3,800		1,800	4,700	2,900			1,700
Gujarati	31,000		1,900			3,800	10,500			
Otros de India	18,600	1,900	1,300			1,000	5,900			
Francés	9,400				3,000					1,400
Hindi	15,500					4,300	4,100			
Otro asiático	22,000		2,700			1,400	6,100			
Africano	7,400				2,800					
Ruso	19,600		4,200		1,400		3,800	1,600		1,300
Japonés	5,500		3,100							
Urdu	7,200					1,800	1,800			
Otro eslavo	8,000		1,300				1,200			
Otro indo-europeo	7,900		1,100							
Serbo-croata	2,800		1,000							
Griego	5,200		1,400							
Armenio	2,200		1,100							

Nota: Con fines de legibilidad, la información del Cuadro 1 ha sido reordenada según datos del Instituto de Política Migratoria, provistos por el HUD.

El DCA, en colaboración con la FHEO, estableció el número de idiomas para su enfoque en el LAP y observó que la cuarta mayor población con LEP por condado, no excede el 1% de la población total. Según el análisis de los datos, el DCA y la FHEO acordaron –en reunión sostenida el 23 de junio de 2014- que el DCA se centraría en los tres idiomas principales de cada condado en donde la población específica con LEP, es igual o superior a 1,000 personas.

Este enfoque es consistente con el VCA –acuerdo celebrado entre el DCA, la FHEO, la Red de Acción Latina, la Conferencia de la Asociación Nacional para el Progreso de la Gente de Color en el Estado de New Jersey y el Centro de Vivienda Justa y Equitativa. Como se ilustra en el Cuadro 2 -y según el VCA- el DCA centra sus esfuerzos en proveer acceso significativo a las tres mayores poblaciones que hablan un idioma extranjero en cada uno de los condados más afectados. Esto incluye 11 idiomas hablados por esas poblaciones. El DCA también proporcionará servicios de acceso al idioma a poblaciones que hablan un idioma extranjero aparte de los tres principales en el condado, pero el que se encuentra entre los 11 idiomas del umbral. Por ejemplo, en el condado de Essex, hay una población minoritaria con LEP (600 personas) que habla el gujarati. Aunque este idioma no es uno de los tres principales en ese condado, el DCA proporcionará a esos 600 individuos con LEP los servicios de acceso en su idioma.

Cuadro 2. Tres principales poblaciones de 1,000 o más personas con LEP en los nueve condados más afectados

Condado afectado	Principales idiomas aparte del inglés	Población LEP estimada
Atlantic	español	15,800
	chino	2,000
	vietnamita	2,000
Bergen	español	41,300
	coreano	26,200
	polaco	8,300
Cape May	español	2,300
Essex	español	59,600
	portugués	15,300
	francés criollo	8,500
Hudson	español	105,400
	árabe	5,000
	tagalo	4,700
Middlesex	español	53,800
	chino	11,700
	gujarati	10,500
Monmouth	español	21,300
	portugués	4,000
	chino	3,900
Ocean	español	13,400
	italiano	1,400
	polaco	1,000
Union	español	70,400
	portugués	9,100
	francés criollo	5,000
Total		501,900

Luego, el DCA recopiló datos sobre las principales tres poblaciones con LEP en los nueve condados más afectados a nivel de sección censal. En el Anexo 2, se incluye el número total de individuos con LEP; el porcentaje de individuos con ingresos bajos a moderados (LMI, por sus siglas en inglés) y el número total de unidades de vivienda con daños importantes o graves debido al huracán en cada sección censal. En los mapas del Anexo 1 se visualiza esta información con un área sombreada que representa el porcentaje relativo acumulado de individuos con LEP por sección. Los rangos porcentuales acumulados son los siguientes:

1. 0%
2. >0% al 25%
3. >25% al 50%
4. >50% al 75%
5. >75% al 100%

Esto permite que el DCA pueda identificar en donde se encuentra el mayor número de individuos con LEP por idioma en cada condado y, también, tomar en cuenta las secciones censales con alta concentración de poblaciones con LMI y en donde los daños fueron sustanciales, tal como lo indica el plan de extensión para la población con LEP. Para mayor explicación sobre la metodología de porcentaje acumulado, consultar el Anexo 3.

2. Frecuencia de contacto con los programas de las personas con LEP

Los programas del CDBG-DR abordan las necesidades a largo plazo de los residentes y las comunidades afectados por Sandy en New Jersey para prestar asistencia directa a propietarios, arrendatarios, desarrolladores, arrendadores, empresas y gobiernos locales. La frecuencia con que los individuos con LEP interactúan con un programa, dependerá de la naturaleza del mismo. Serán de especial importancia aquellas instancias en que el DCA o uno de sus adjudicatarios indirectos proporcionan un servicio directo a un individuo, negocio u hogar. Por ejemplo, los propietarios, arrendatarios, arrendadores y dueños de pequeños negocios que solicitan ayuda a varios programas del CDBG-DR, son los más propensos a estar en contacto frecuente con el programa. Esto puede incluir las interacciones durante el llenado de solicitudes; reuniones con asesores para revisar solicitudes; inspecciones iniciales del lugar; aprobación final de diseños de construcción; reuniones previas a la construcción y entrega de recibos y constancia sobre obras de construcción. Para estos programas, la estrategia del DCA asegurará que estas poblaciones tengan acceso significativo a través de todo el proceso.

3. Naturaleza e importancia del programa y de la actividad o del servicio proporcionado por los programas

Cuanto más importante sea la actividad, la información, el servicio o el programa o mayores las posibles consecuencias del contacto de las personas con LEP, mayor será la probabilidad de que se necesiten los servicios con el idioma.

Aquellos programas que proporcionan un medio para ayudar a los individuos a que tengan otra vez sus viviendas o que vuelvan a sus viviendas dañadas, son críticamente importantes en el caso de las personas con LEP. Es ahí muy significativa la necesidad de apoyar el reemplazo y el desarrollo de viviendas multifamiliares que den atención a los arrendatarios desalojados debido al huracán Sandy. Hay necesidad urgente de ampliar la oferta de viviendas económicas; estimular la actividad económica y reemplazar la oferta de viviendas que se perdieron debido al huracán.

Ha quedado demostrada la importancia de los programas del CDBG-DR para propietarios, arrendadores y arrendatarios, incluyendo a los individuos con LEP, ante la respuesta a los programas actualmente activos y por la conformación de las listas de espera. Los servicios de extensión para personas con LEP, se centrarán en programas que proveen atención crítica a los propietarios de viviendas, arrendadores y arrendatarios.

4. Recursos disponibles del DCA y costos

El DCA adoptará todas las medidas razonables para brindar acceso significativo a las personas con LEP a los programas y las actividades del CDBG-DR, administrados por el DCA. Sin embargo, la disponibilidad de recursos puede limitar la provisión de servicios con el idioma, en algunos casos. Las "medidas razonables" pueden dejar de serlo cuando los costos impuestos superen de manera sustancial los beneficios. El plan de extensión y el LAP del DCA equilibrarán las necesidades de la comunidad con LEP mediante los recursos de financiación disponibles.

Las actividades encaminadas a dar acceso significativo a la población con LEP, serán incorporadas y financiadas a través de todos los programas del CDBG-DR -esbozados en sus Planes de Acción- así como los nuevos programas descritos en el VCA:

- US\$240 millones para los programas existentes de ayuda a arrendatarios, incluyendo los planeados US\$200 millones que conforman la tercera partida de fondos y US\$40 millones de los programas existentes, en los que las necesidades no podrían ser satisfechas de otro modo o no son tan sustanciales.
- El nuevo Programa de Reconstrucción para Propietarios con Ingresos Bajos a Moderados de US\$40 millones, detallado en la Enmienda Sustancial #7 al Plan de Acción del Estado, con US\$10 millones inicialmente comprometidos para propietarios de casas móviles.
- US\$15 millones de asistencia para pago de alquiler para arrendatarios además de US\$17 millones ya propuestos por el Estado.

Además, el DCA ha comprometido US\$2 millones para ampliar los servicios de extensión a propietarios e inquilinos con LMI, con lo cual los individuos con LEP probablemente serán simultáneamente atendidos.

Actualización del análisis LEP

El DCA revisará y actualizará este análisis LEP cuando disponga de nuevos datos de la sección censal u otros relevantes.

Anexos

- Anexo 1: Mapas sobre LEP
- Anexo 2: Número total de individuos con LEP, porcentaje de LMI y daños causados por el huracán por condado
- Anexo 3: Explicación adicional sobre la metodología de porcentaje acumulado en los mapas
- Anexo 4: Fuentes de referencia de los datos

Condado de Atlantic – Hispanohablantes por sección censal

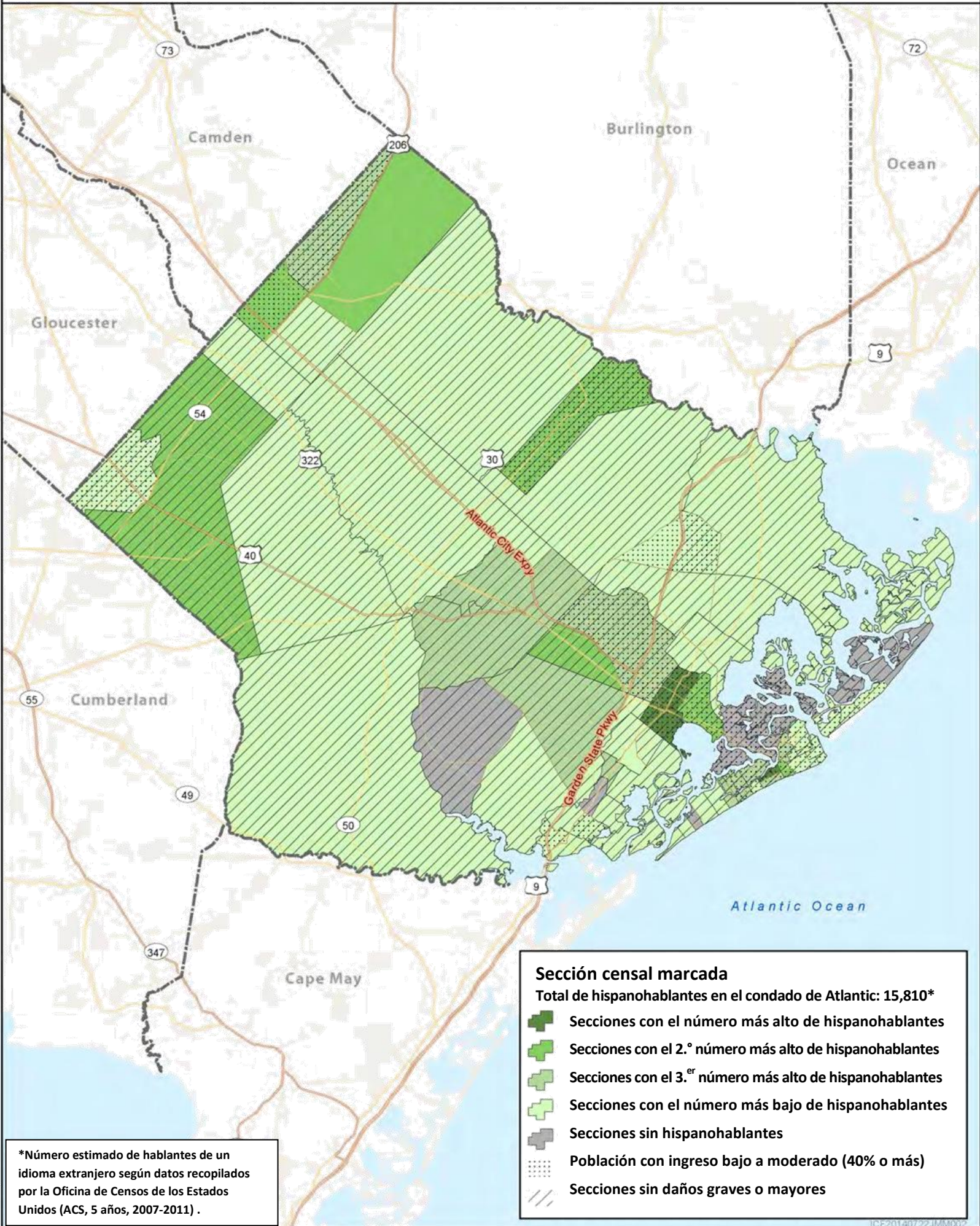

Sección censal marcada

Total de hispanohablantes en el condado de Atlantic: 15,810*

- Secciones con el número más alto de hispanohablantes
- Secciones con el 2.º número más alto de hispanohablantes
- Secciones con el 3.º número más alto de hispanohablantes
- Secciones con el número más bajo de hispanohablantes
- Secciones sin hispanohablantes
- Población con ingreso bajo a moderado (40% o más)
- Secciones sin daños graves o mayores

*Número estimado de hablantes de un idioma extranjero según datos recopilados por la Oficina de Censos de los Estados Unidos (ACS, 5 años, 2007-2011) .

Condado de Atlantic – Hablantes del idioma chino por sección censal

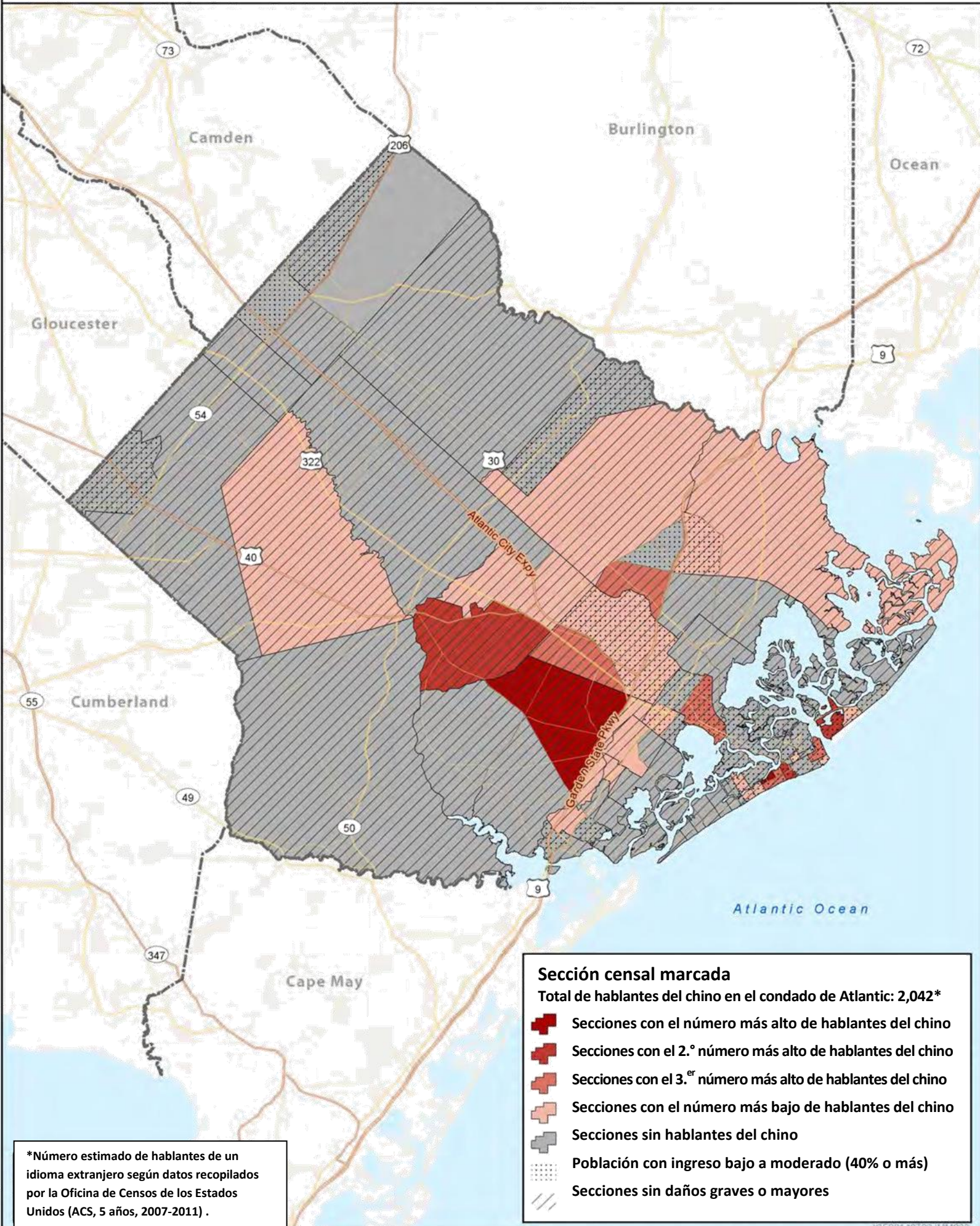

Sección censal marcada
 Total de hablantes del chino en el condado de Atlantic: 2,042*

- Secciones con el número más alto de hablantes del chino
- Secciones con el 2.º número más alto de hablantes del chino
- Secciones con el 3.º número más alto de hablantes del chino
- Secciones con el número más bajo de hablantes del chino
- Secciones sin hablantes del chino
- Población con ingreso bajo a moderado (40% o más)
- Secciones sin daños graves o mayores

*Número estimado de hablantes de un idioma extranjero según datos recopilados por la Oficina de Censos de los Estados Unidos (ACS, 5 años, 2007-2011) .

Condado de Atlantic – Hablantes del idioma vietnamita por sección censal

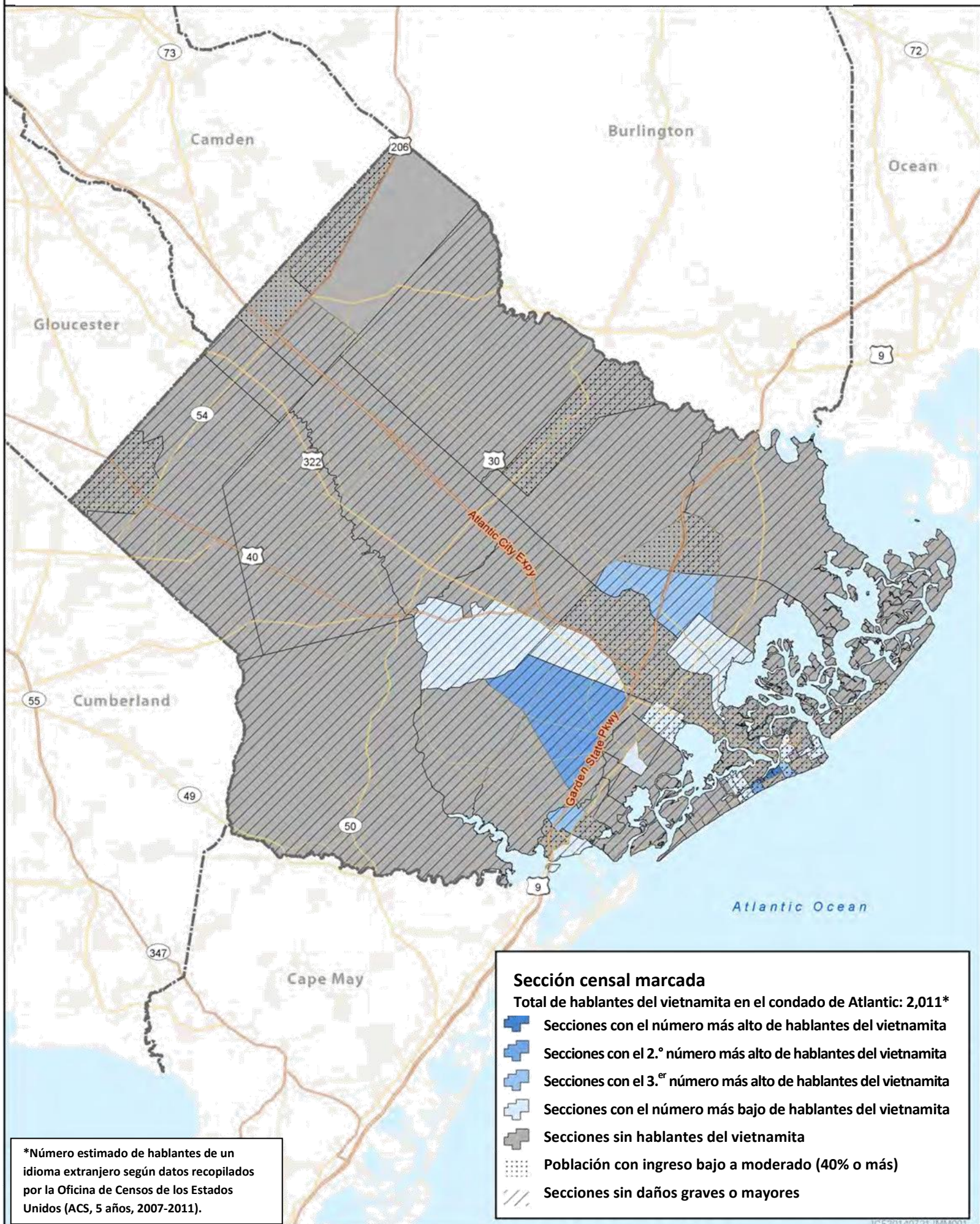

Sección censal marcada

Total de hablantes del vietnamita en el condado de Atlantic: 2,011*







- Secciones con el número más alto de hablantes del vietnamita
- Secciones con el 2.º número más alto de hablantes del vietnamita
- Secciones con el 3.º número más alto de hablantes del vietnamita
- Secciones con el número más bajo de hablantes del vietnamita
- Secciones sin hablantes del vietnamita
- Población con ingreso bajo a moderado (40% o más)
- Secciones sin daños graves o mayores

*Número estimado de hablantes de un idioma extranjero según datos recopilados por la Oficina de Censos de los Estados Unidos (ACS, 5 años, 2007-2011).

Condado de Bergen – Hispanohablantes por sección censal

Sección censal marcada

Total de hispanohablantes en el condado de Bergen: 41,342*

-  Secciones con el número más alto de hispanohablantes
-  Secciones con el 2.º número más alto de hispanohablantes
-  Secciones con el 3.º número más alto de hispanohablantes
-  Secciones con el número más bajo de hispanohablantes
-  Secciones sin hispanohablantes
-  Población con ingreso bajo a moderado (40% o más)
-  Secciones sin daños graves o mayores

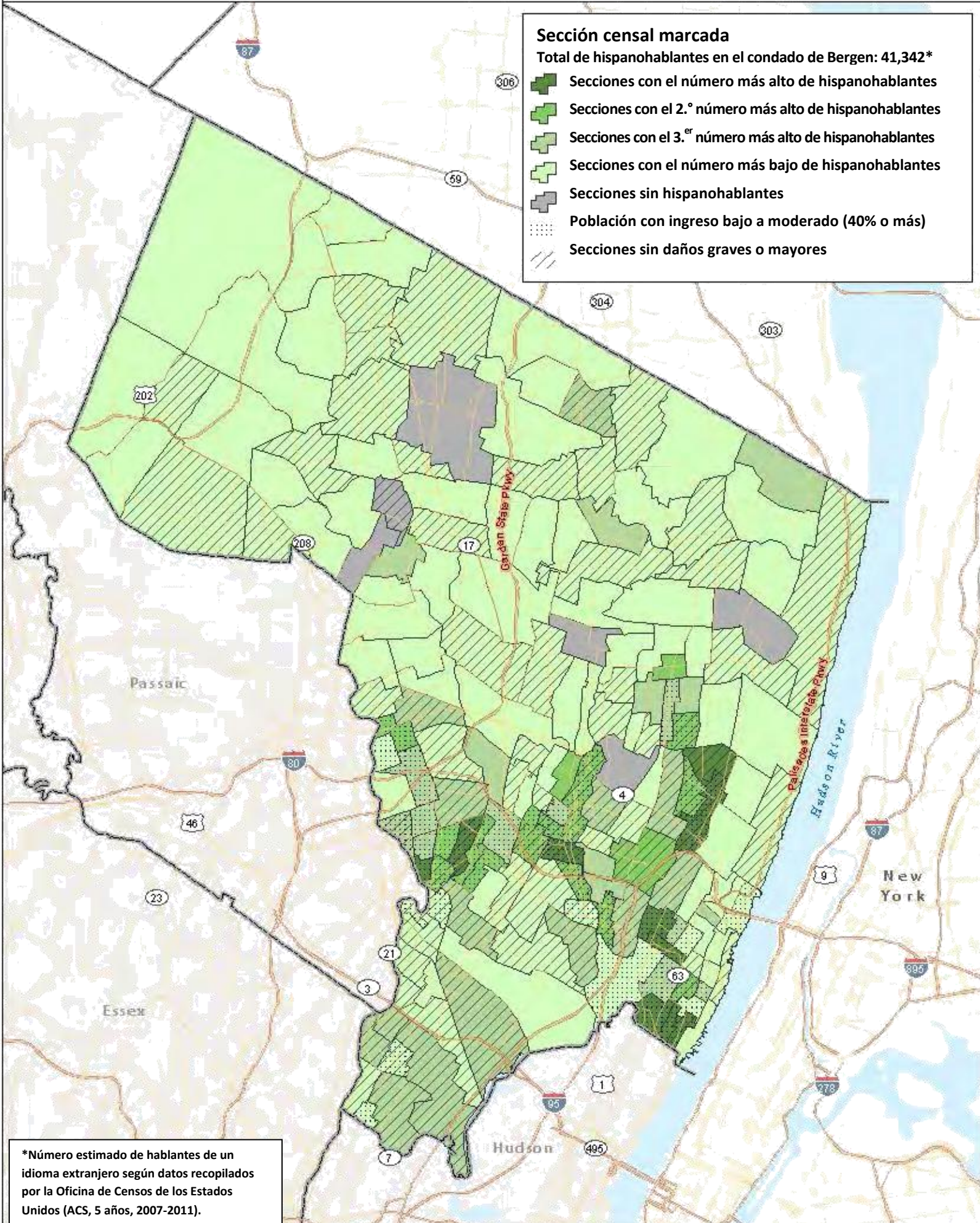







*Número estimado de hablantes de un idioma extranjero según datos recopilados por la Oficina de Censos de los Estados Unidos (ACS, 5 años, 2007-2011).

Condado de Bergen – Hablantes del idioma coreano por sección censal

Sección censal marcada

Total de hablantes del coreano en el condado de Bergen: 26,248*

-  Secciones con el número más alto de hablantes del coreano
-  Secciones con el 2.º número más alto de hablantes del coreano
-  Secciones con el 3.º número más alto de hablantes del coreano
-  Secciones con el número más bajo de hablantes del coreano
-  Secciones sin hablantes del coreano
-  Población con ingreso bajo a moderado (40% o más)
-  Secciones sin daños graves o mayores

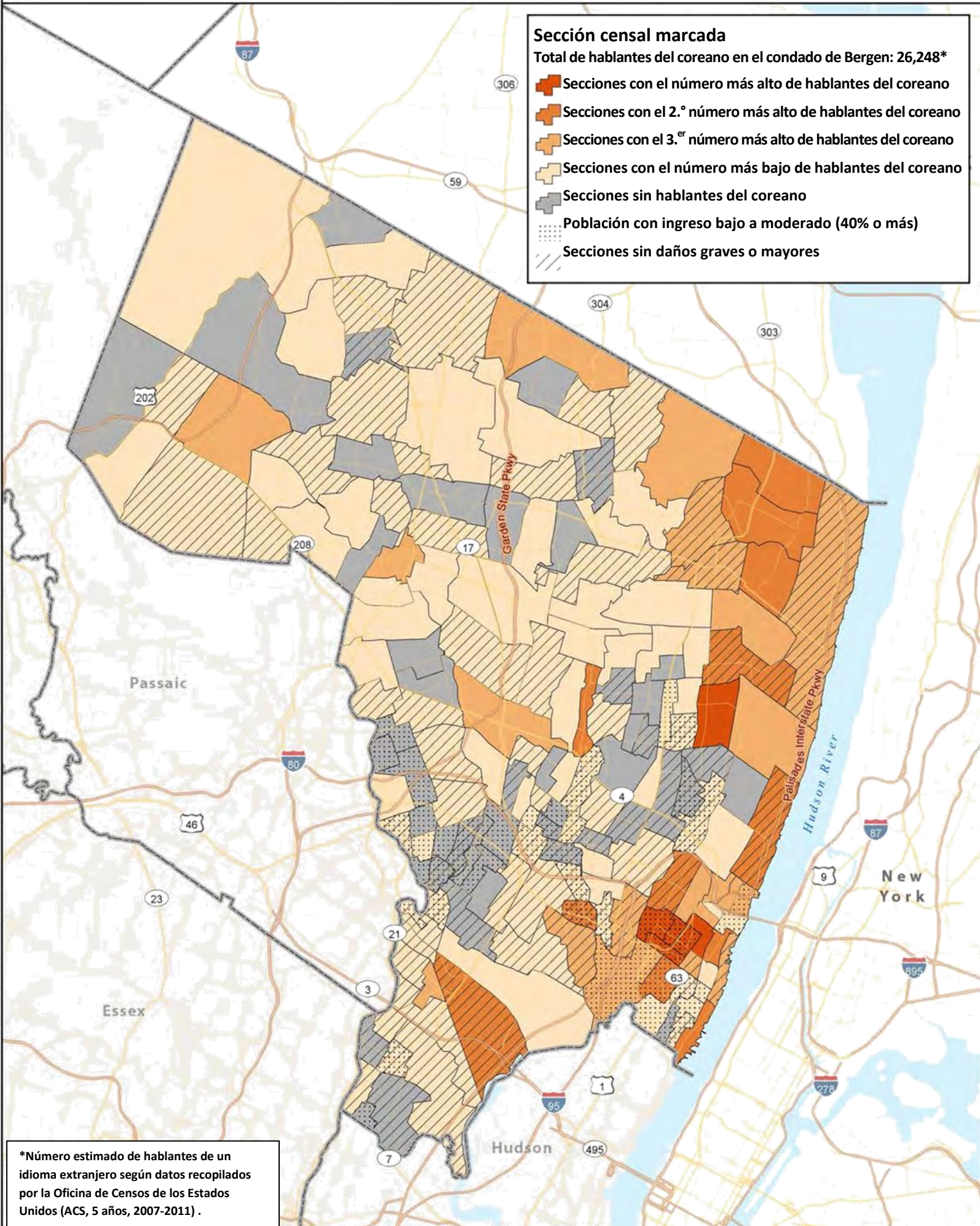







*Número estimado de hablantes de un idioma extranjero según datos recopilados por la Oficina de Censos de los Estados Unidos (ACS, 5 años, 2007-2011).

Condado de Bergen – Hablantes del idioma polaco por sección censal

Sección censal marcada

Total de hablantes del polaco en el condado de Bergen: 8,253*

-  Secciones con el número más alto de hablantes del polaco
-  Secciones con el 2.º número más alto de hablantes del polaco
-  Secciones con el 3.º número más alto de hablantes del polaco
-  Secciones con el número más bajo de hablantes del polaco
-  Secciones sin hablantes del polaco
-  Población con ingreso bajo a moderado (40% o más)
-  Secciones sin daños graves o mayores

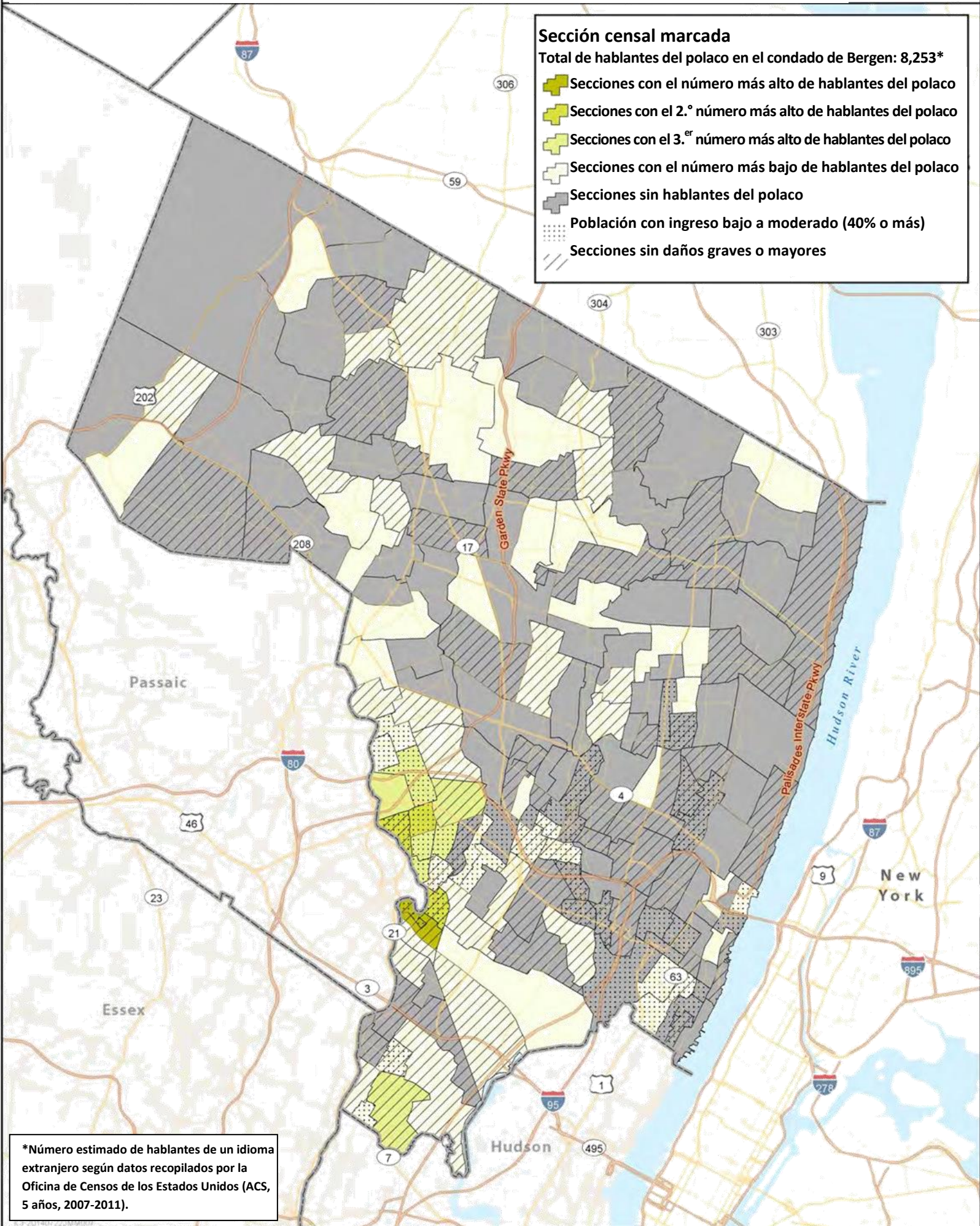

*Número estimado de hablantes de un idioma extranjero según datos recopilados por la Oficina de Censos de los Estados Unidos (ACS, 5 años, 2007-2011).

Condado de Cape May – Hispanohablantes por sección censal

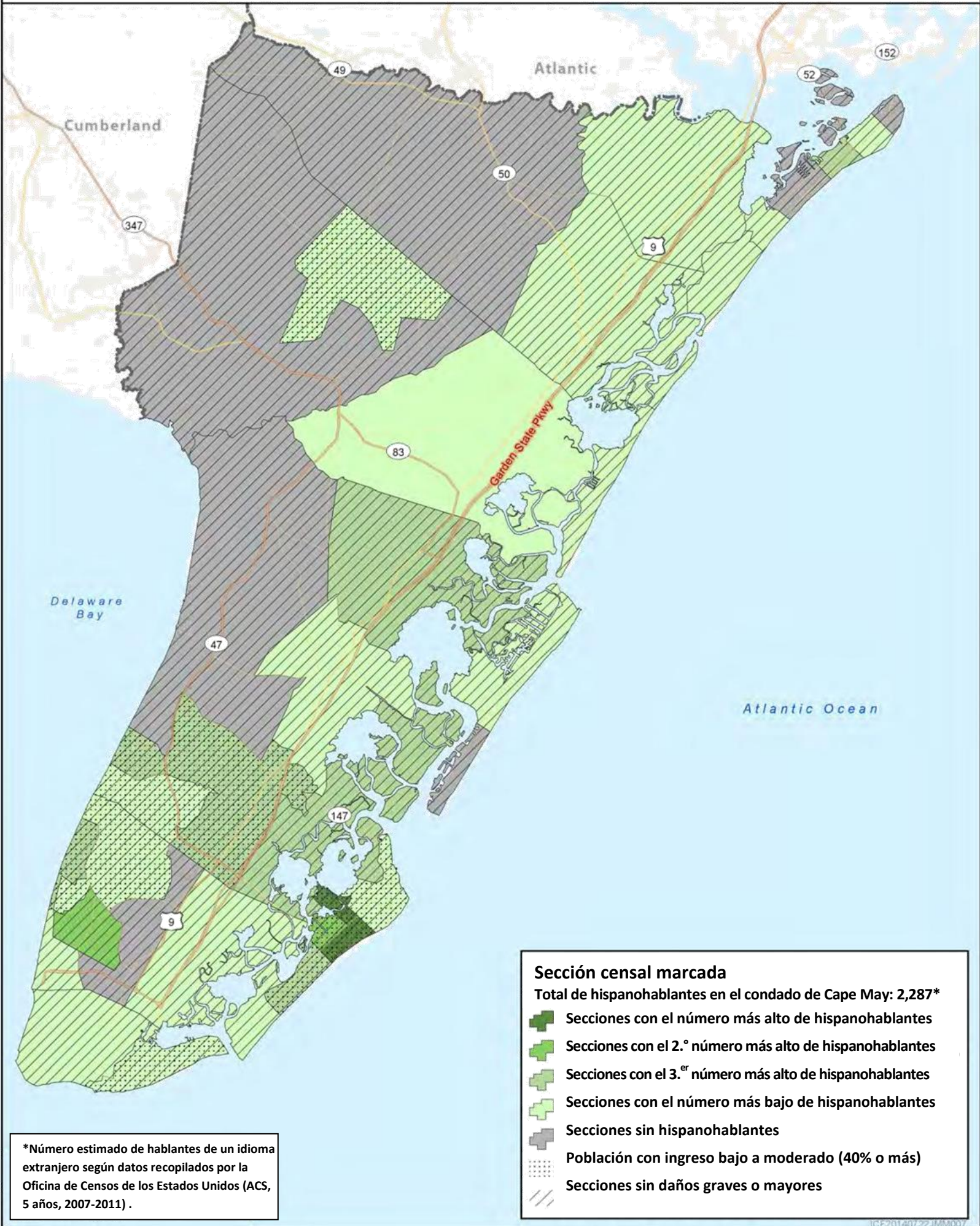

Sección censal marcada

Total de hispanohablantes en el condado de Cape May: 2,287*

- Secciones con el número más alto de hispanohablantes
- Secciones con el 2.º número más alto de hispanohablantes
- Secciones con el 3.º número más alto de hispanohablantes
- Secciones con el número más bajo de hispanohablantes
- Secciones sin hispanohablantes
- Población con ingreso bajo a moderado (40% o más)
- Secciones sin daños graves o mayores





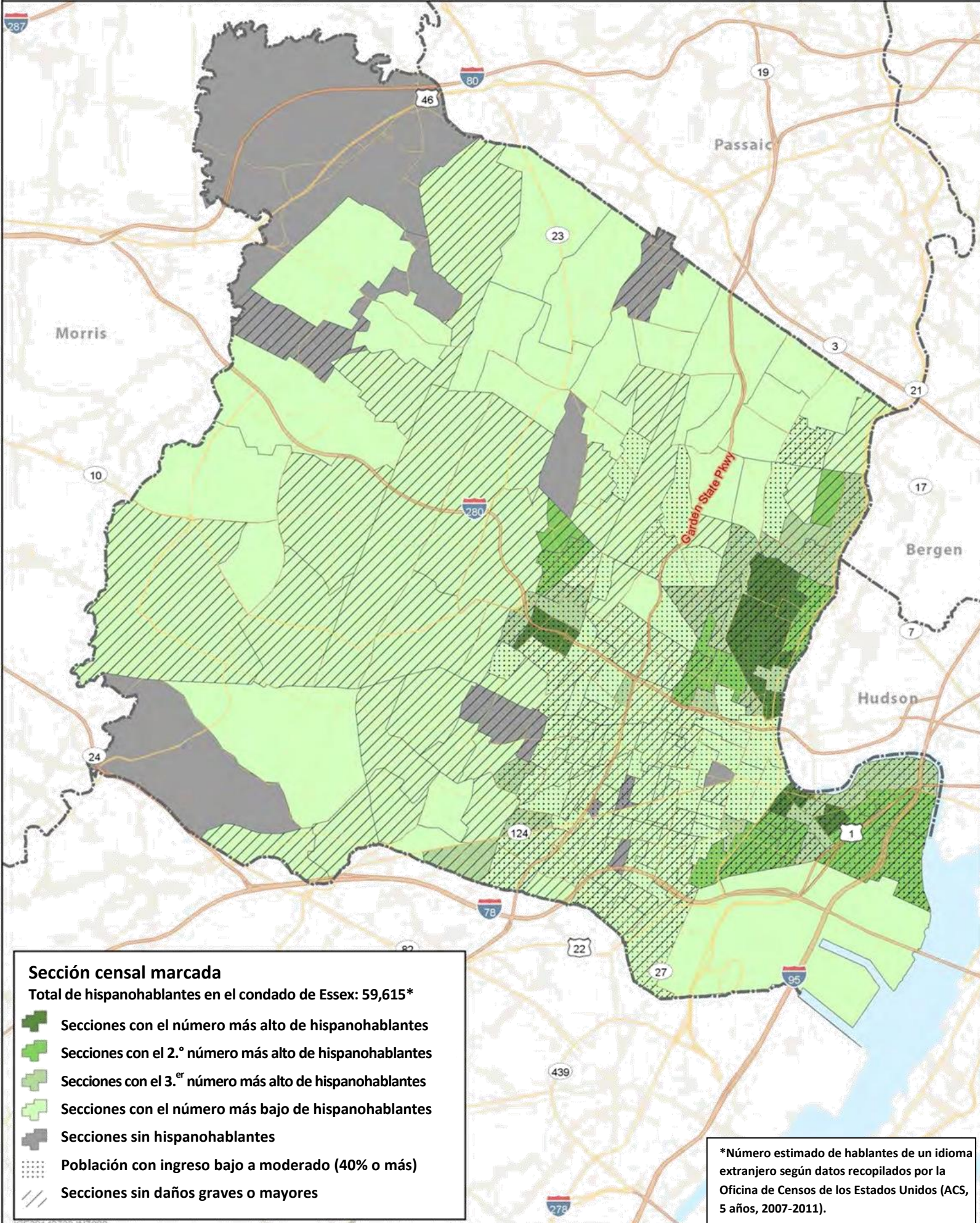

*Número estimado de hablantes de un idioma extranjero según datos recopilados por la Oficina de Censos de los Estados Unidos (ACS, 5 años, 2007-2011) .

Condado de Essex – Hispanohablantes por sección censal



Sección censal marcada

Total de hispanohablantes en el condado de Essex: 59,615*

-  Secciones con el número más alto de hispanohablantes
-  Secciones con el 2.º número más alto de hispanohablantes
-  Secciones con el 3.º número más alto de hispanohablantes
-  Secciones con el número más bajo de hispanohablantes
-  Secciones sin hispanohablantes
-  Población con ingreso bajo a moderado (40% o más)
-  Secciones sin daños graves o mayores





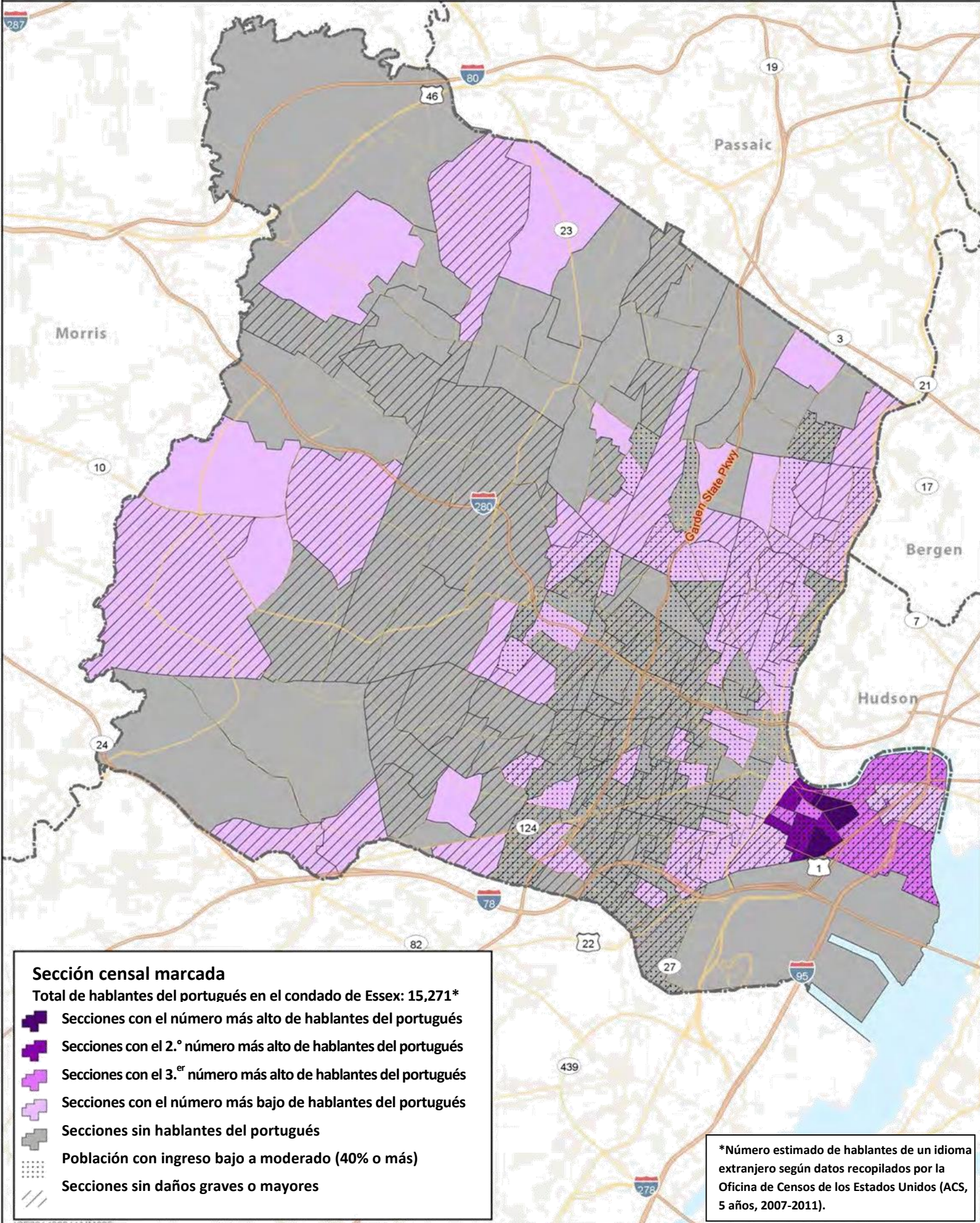

*Número estimado de hablantes de un idioma extranjero según datos recopilados por la Oficina de Censos de los Estados Unidos (ACS, 5 años, 2007-2011).

Condado de Essex – Hablantes del idioma portugués por sección censal



Sección censal marcada

Total de hablantes del portugués en el condado de Essex: 15,271*

-  Secciones con el número más alto de hablantes del portugués
-  Secciones con el 2.º número más alto de hablantes del portugués
-  Secciones con el 3.º número más alto de hablantes del portugués
-  Secciones con el número más bajo de hablantes del portugués
-  Secciones sin hablantes del portugués
-  Población con ingreso bajo a moderado (40% o más)
-  Secciones sin daños graves o mayores

*Número estimado de hablantes de un idioma extranjero según datos recopilados por la Oficina de Censos de los Estados Unidos (ACS, 5 años, 2007-2011).

Condado de Essex – Hablantes del idioma francés criollo por sección censal

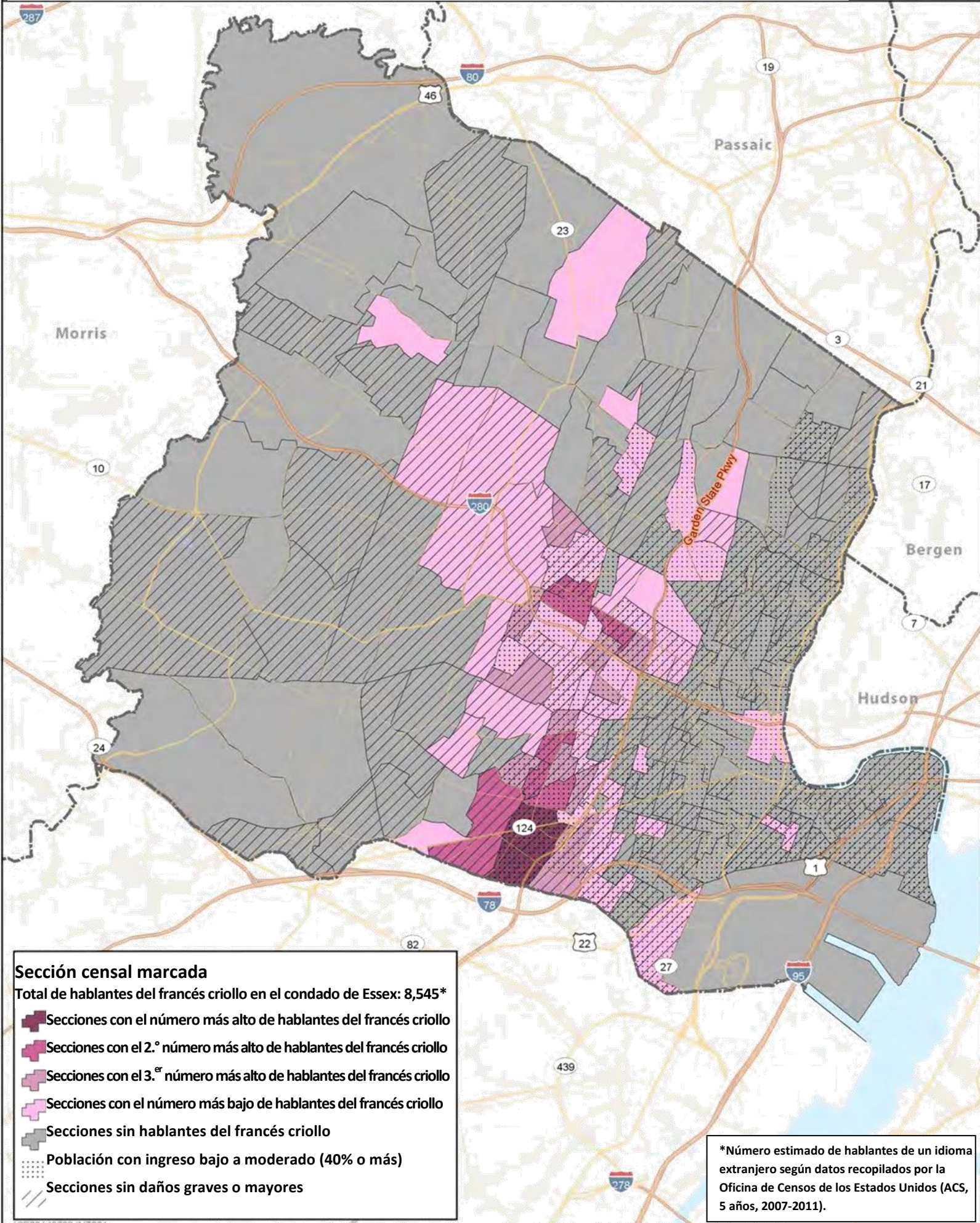

Sección censal marcada

Total de hablantes del francés criollo en el condado de Essex: 8,545*

- Secciones con el número más alto de hablantes del francés criollo
- Secciones con el 2.º número más alto de hablantes del francés criollo
- Secciones con el 3.º número más alto de hablantes del francés criollo
- Secciones con el número más bajo de hablantes del francés criollo
- Secciones sin hablantes del francés criollo
- Población con ingreso bajo a moderado (40% o más)
- Secciones sin daños graves o mayores





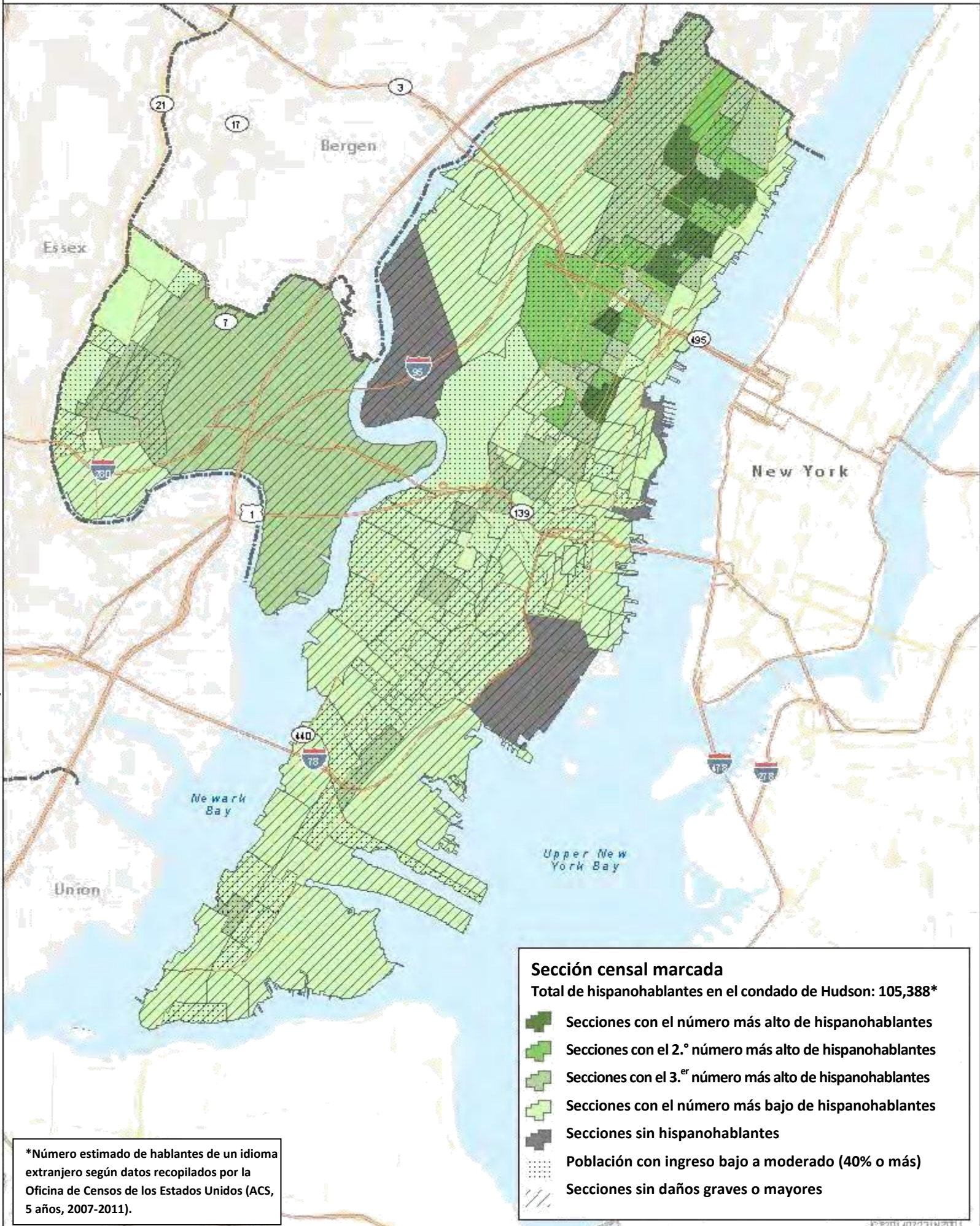

*Número estimado de hablantes de un idioma extranjero según datos recopilados por la Oficina de Censos de los Estados Unidos (ACS, 5 años, 2007-2011).

Condado de Hudson – Hispanohablantes por sección censal



Sección censal marcada

Total de hispanohablantes en el condado de Hudson: 105,388*

-  Secciones con el número más alto de hispanohablantes
-  Secciones con el 2.º número más alto de hispanohablantes
-  Secciones con el 3.º número más alto de hispanohablantes
-  Secciones con el número más bajo de hispanohablantes
-  Secciones sin hispanohablantes
-  Población con ingreso bajo a moderado (40% o más)
-  Secciones sin daños graves o mayores

*Número estimado de hablantes de un idioma extranjero según datos recopilados por la Oficina de Censos de los Estados Unidos (ACS, 5 años, 2007-2011).

Condado de Hudson – Hablantes del idioma árabe por sección censal

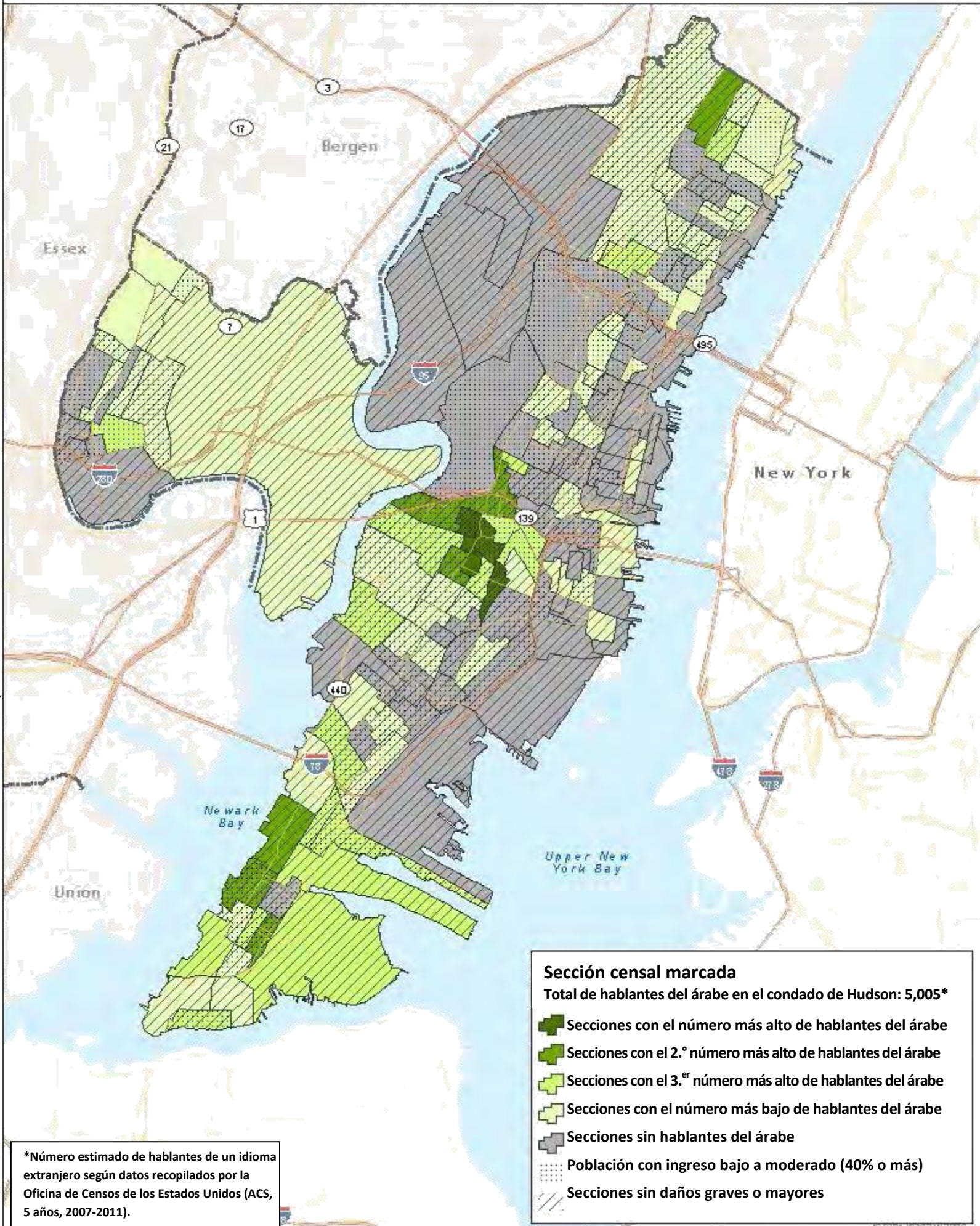

*Número estimado de hablantes de un idioma extranjero según datos recopilados por la Oficina de Censos de los Estados Unidos (ACS, 5 años, 2007-2011).

Condado de Hudson – Hablantes del idioma tagalo por sección censal

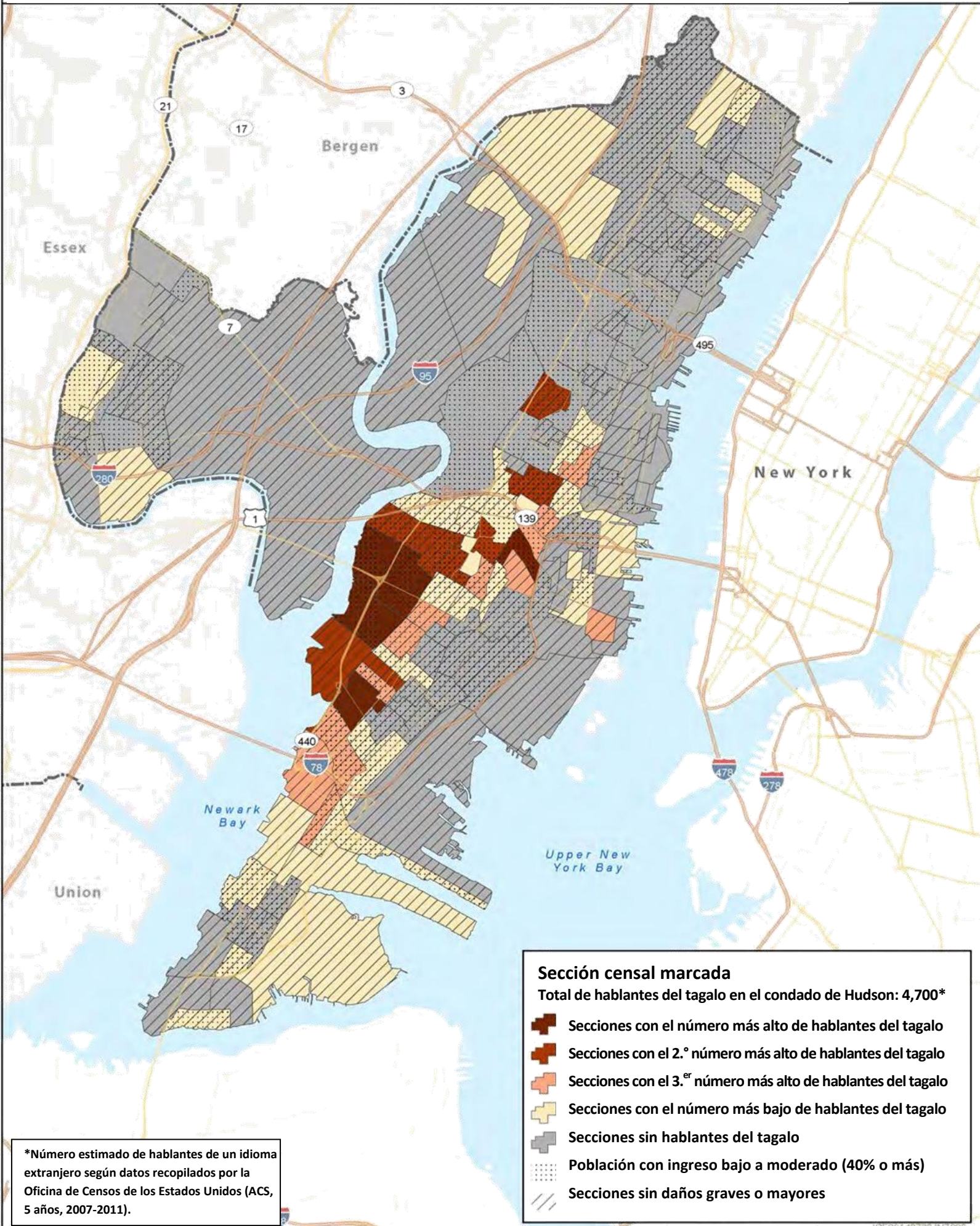

Sección censal marcada
 Total de hablantes del tagalo en el condado de Hudson: 4,700*

- Secciones con el número más alto de hablantes del tagalo
- Secciones con el 2.º número más alto de hablantes del tagalo
- Secciones con el 3.º número más alto de hablantes del tagalo
- Secciones con el número más bajo de hablantes del tagalo
- Secciones sin hablantes del tagalo
- Población con ingreso bajo a moderado (40% o más)
- Secciones sin daños graves o mayores

*Número estimado de hablantes de un idioma extranjero según datos recopilados por la Oficina de Censos de los Estados Unidos (ACS, 5 años, 2007-2011).

Condado de Middlesex – Hispanohablantes por sección censal

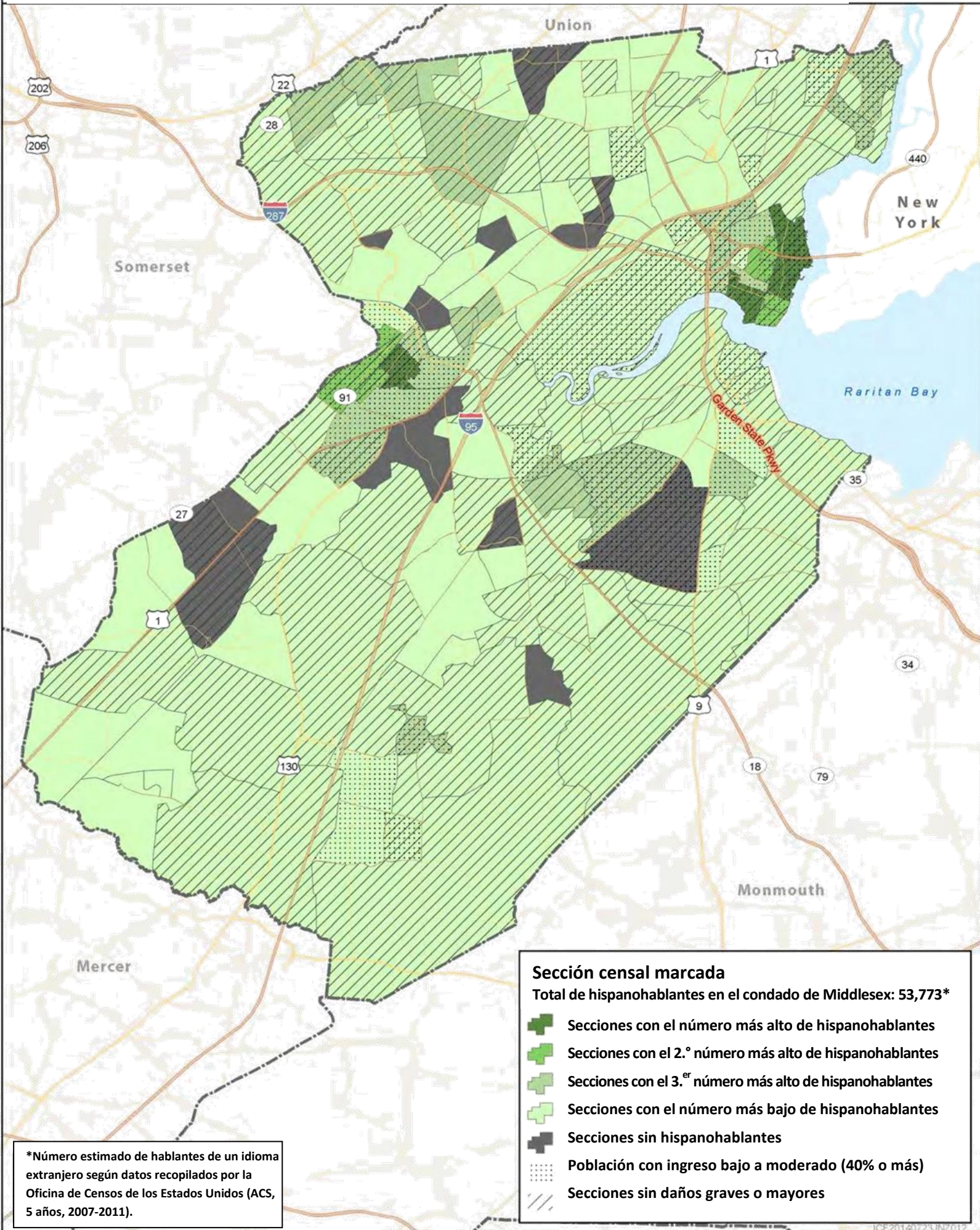

Sección censal marcada

Total de hispanohablantes en el condado de Middlesex: 53,773*

- Secciones con el número más alto de hispanohablantes
- Secciones con el 2.º número más alto de hispanohablantes
- Secciones con el 3.º número más alto de hispanohablantes
- Secciones con el número más bajo de hispanohablantes
- Secciones sin hispanohablantes
- Población con ingreso bajo a moderado (40% o más)
- Secciones sin daños graves o mayores

*Número estimado de hablantes de un idioma extranjero según datos recopilados por la Oficina de Censos de los Estados Unidos (ACS, 5 años, 2007-2011).

Condado de Middlesex – Hablantes del idioma chino por sección censal

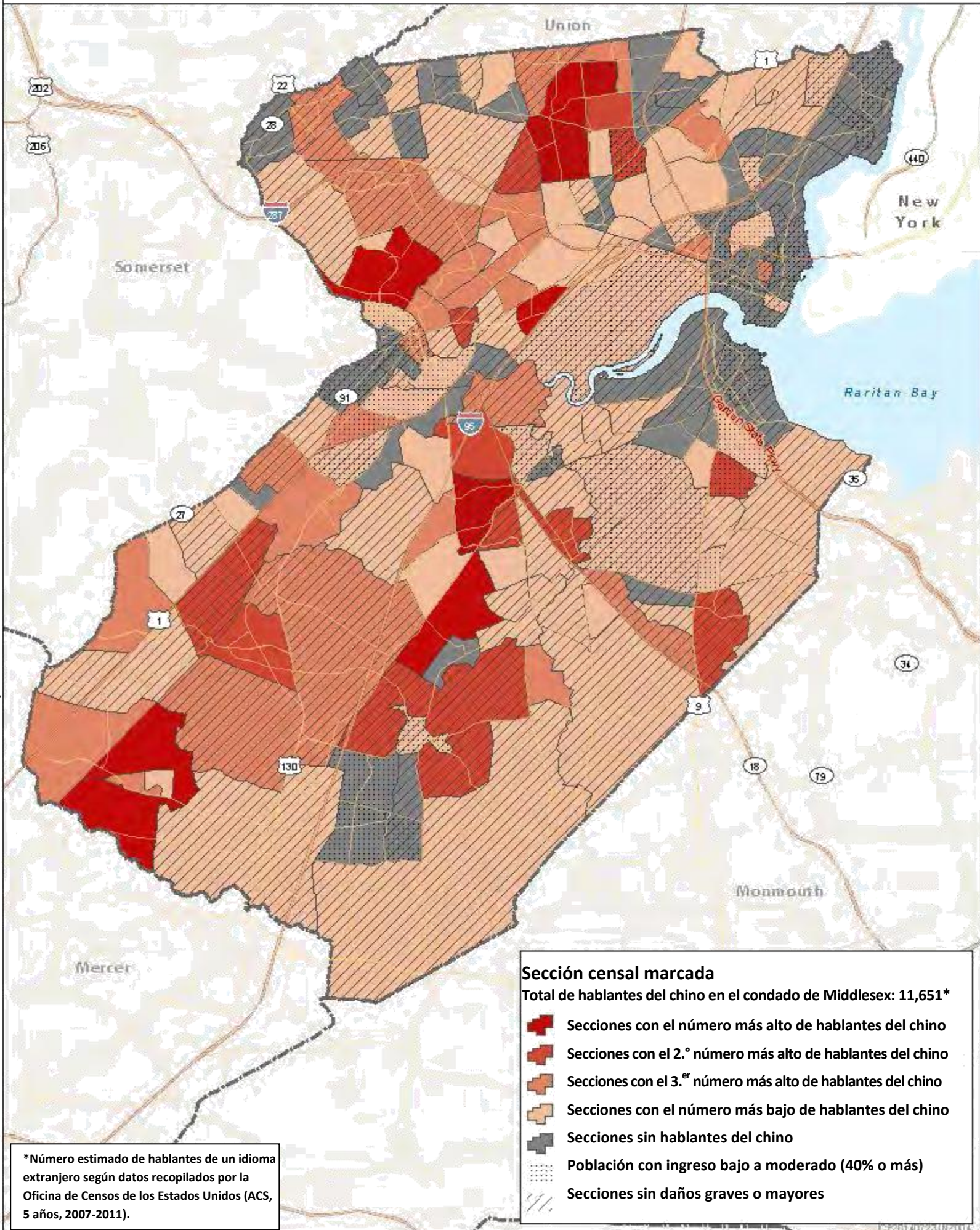

Sección censal marcada
 Total de hablantes del chino en el condado de Middlesex: 11,651*

- Secciones con el número más alto de hablantes del chino
- Secciones con el 2.º número más alto de hablantes del chino
- Secciones con el 3.º número más alto de hablantes del chino
- Secciones con el número más bajo de hablantes del chino
- Secciones sin hablantes del chino
- Población con ingreso bajo a moderado (40% o más)
- Secciones sin daños graves o mayores

*Número estimado de hablantes de un idioma extranjero según datos recopilados por la Oficina de Censos de los Estados Unidos (ACS, 5 años, 2007-2011).

Condado de Middlesex – Hablantes del idioma gujarati por sección censal

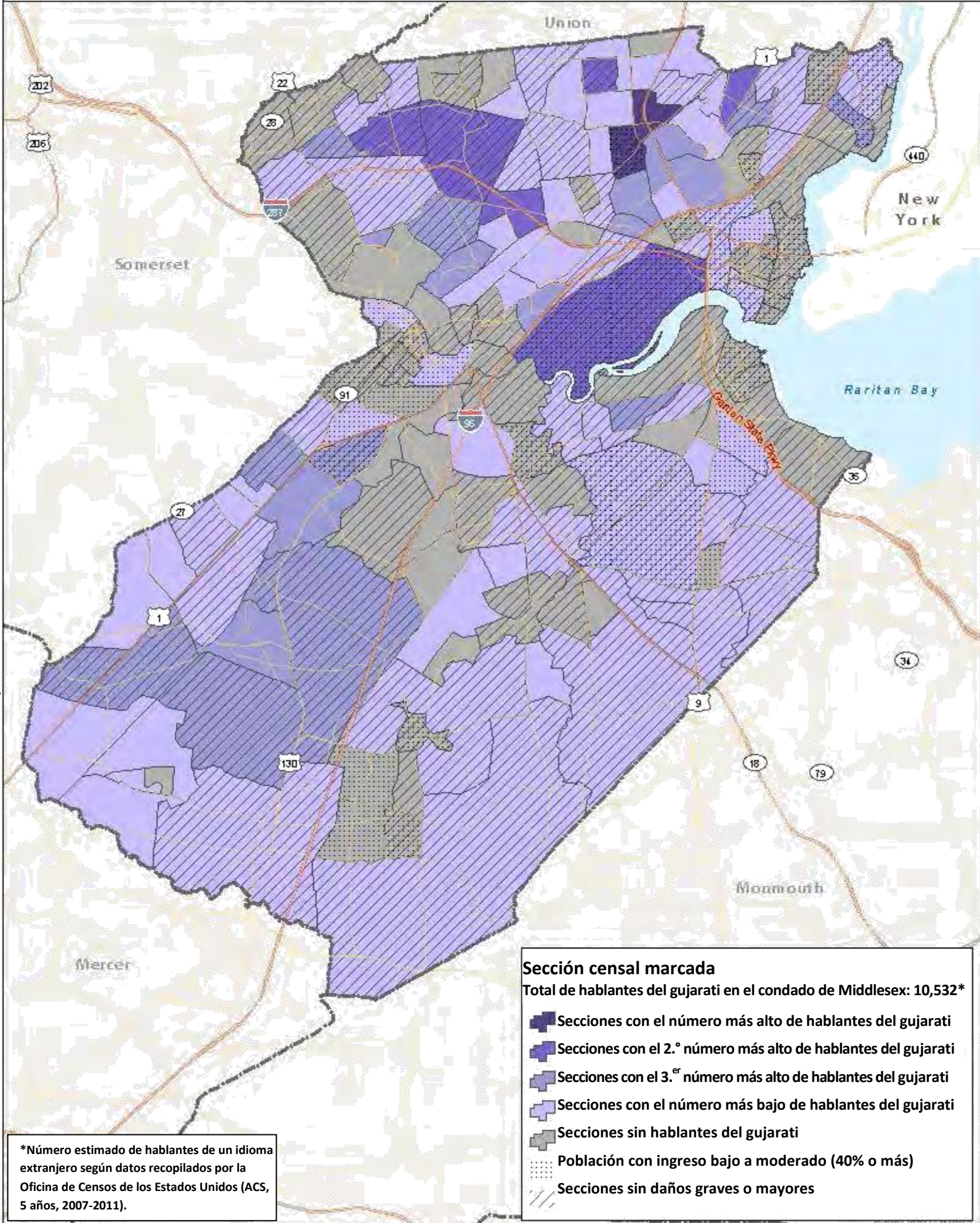

Sección censal marcada
 Total de hablantes del gujarati en el condado de Middlesex: 10,532*

- Secciones con el número más alto de hablantes del gujarati
- Secciones con el 2.º número más alto de hablantes del gujarati
- Secciones con el 3.º número más alto de hablantes del gujarati
- Secciones con el número más bajo de hablantes del gujarati
- Secciones sin hablantes del gujarati
- Población con ingreso bajo a moderado (40% o más)
- Secciones sin daños graves o mayores

*Número estimado de hablantes de un idioma extranjero según datos recopilados por la Oficina de Censos de los Estados Unidos (ACS, 5 años, 2007-2011).

[
D
C
A
N
e
w
J
e
r
s
e
y
L
E
P
:
A
n
á
l
i
s
i
s

Condado de Monmouth – Hispanohablantes por sección censal

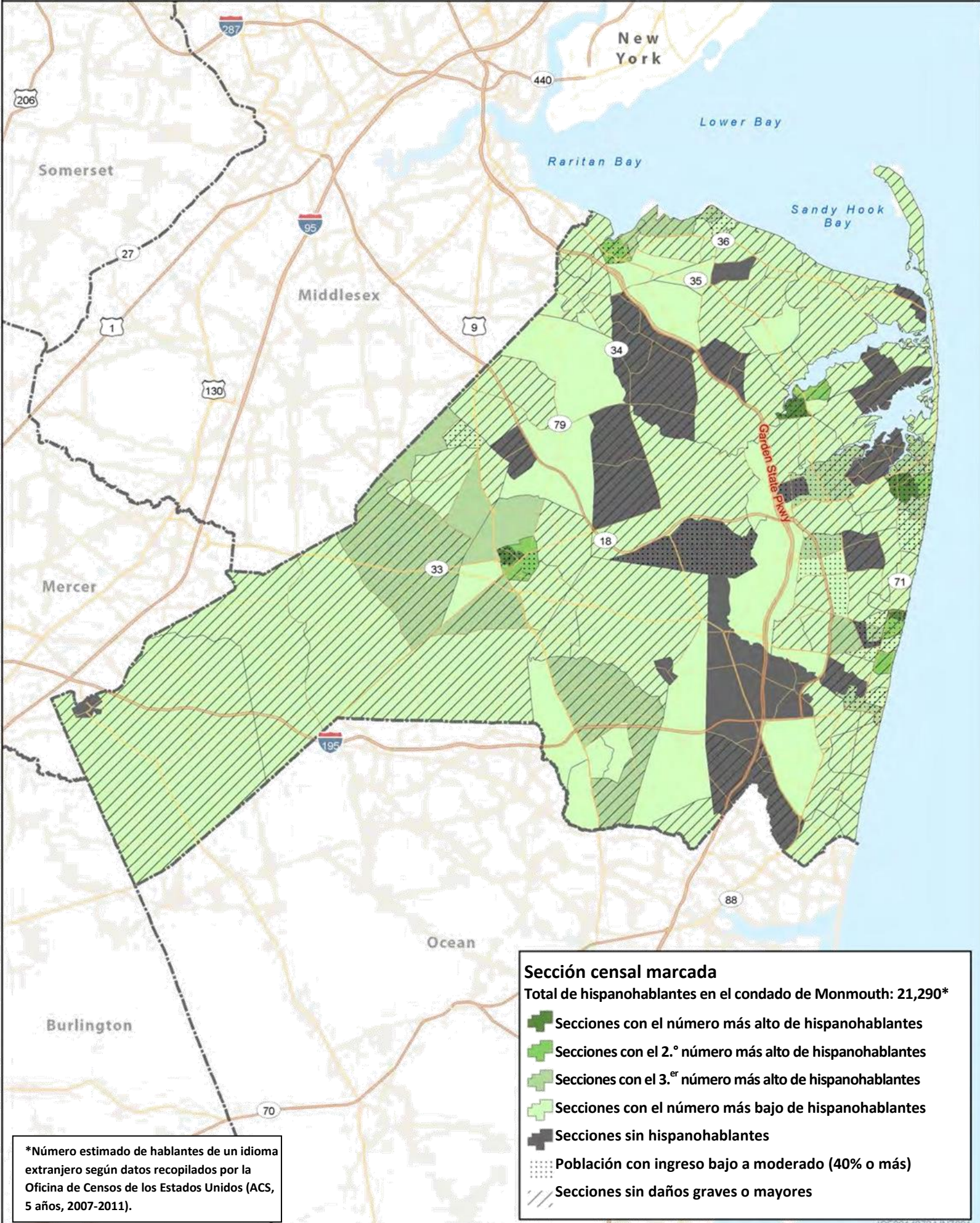

Sección censal marcada

Total de hispanohablantes en el condado de Monmouth: 21,290*

- Secciones con el número más alto de hispanohablantes
- Secciones con el 2.º número más alto de hispanohablantes
- Secciones con el 3.º número más alto de hispanohablantes
- Secciones con el número más bajo de hispanohablantes
- Secciones sin hispanohablantes
- Población con ingreso bajo a moderado (40% o más)
- Secciones sin daños graves o mayores

*Número estimado de hablantes de un idioma extranjero según datos recopilados por la Oficina de Censos de los Estados Unidos (ACS, 5 años, 2007-2011).

Condado de Monmouth – Hablantes del idioma portugués por sección censal

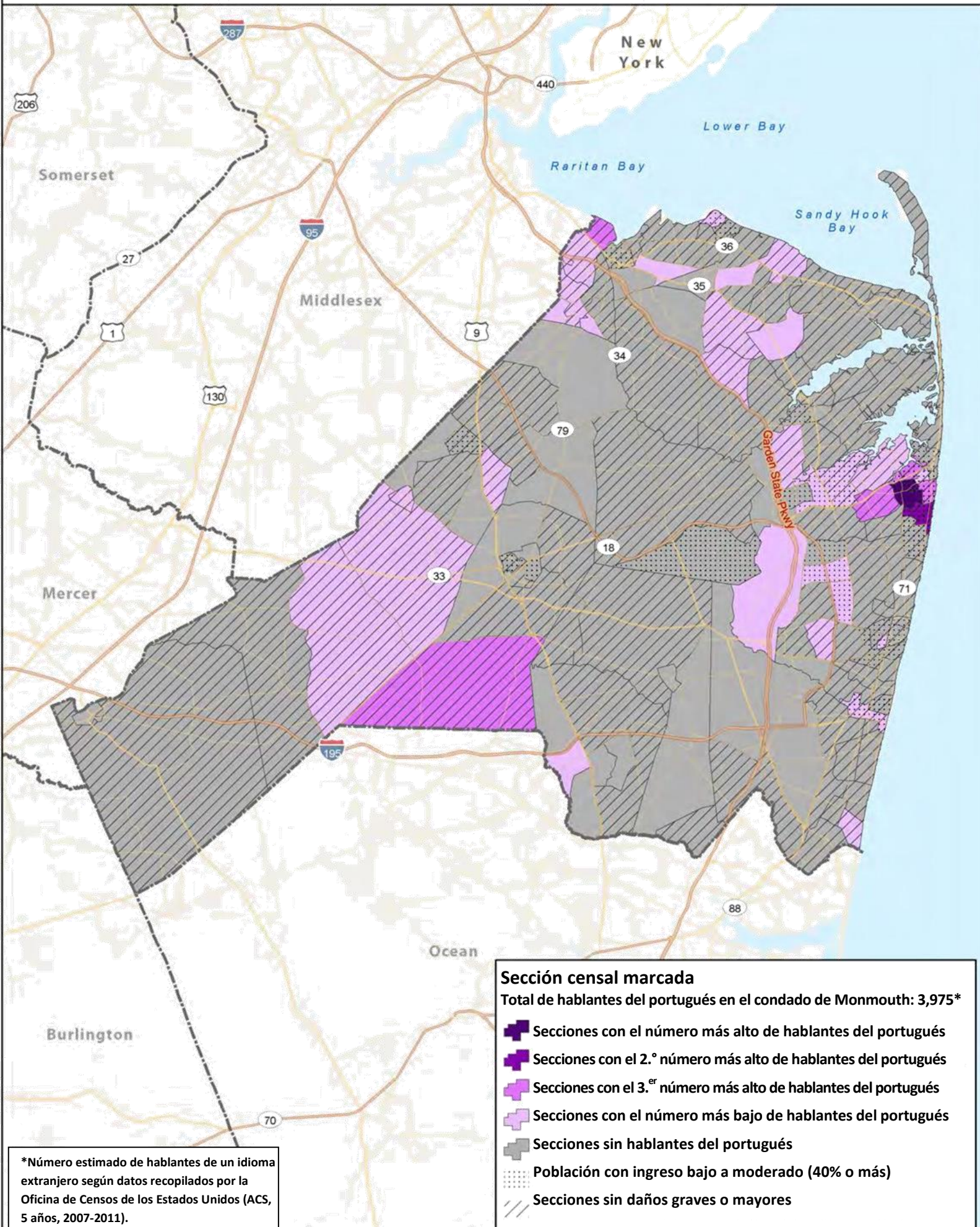

Sección censal marcada
 Total de hablantes del portugués en el condado de Monmouth: 3,975*

- Secciones con el número más alto de hablantes del portugués
- Secciones con el 2.º número más alto de hablantes del portugués
- Secciones con el 3.º número más alto de hablantes del portugués
- Secciones con el número más bajo de hablantes del portugués
- Secciones sin hablantes del portugués
- Población con ingreso bajo a moderado (40% o más)
- Secciones sin daños graves o mayores

*Número estimado de hablantes de un idioma extranjero según datos recopilados por la Oficina de Censos de los Estados Unidos (ACS, 5 años, 2007-2011).

Condado de Monmouth – Hablantes del idioma chino por sección censal

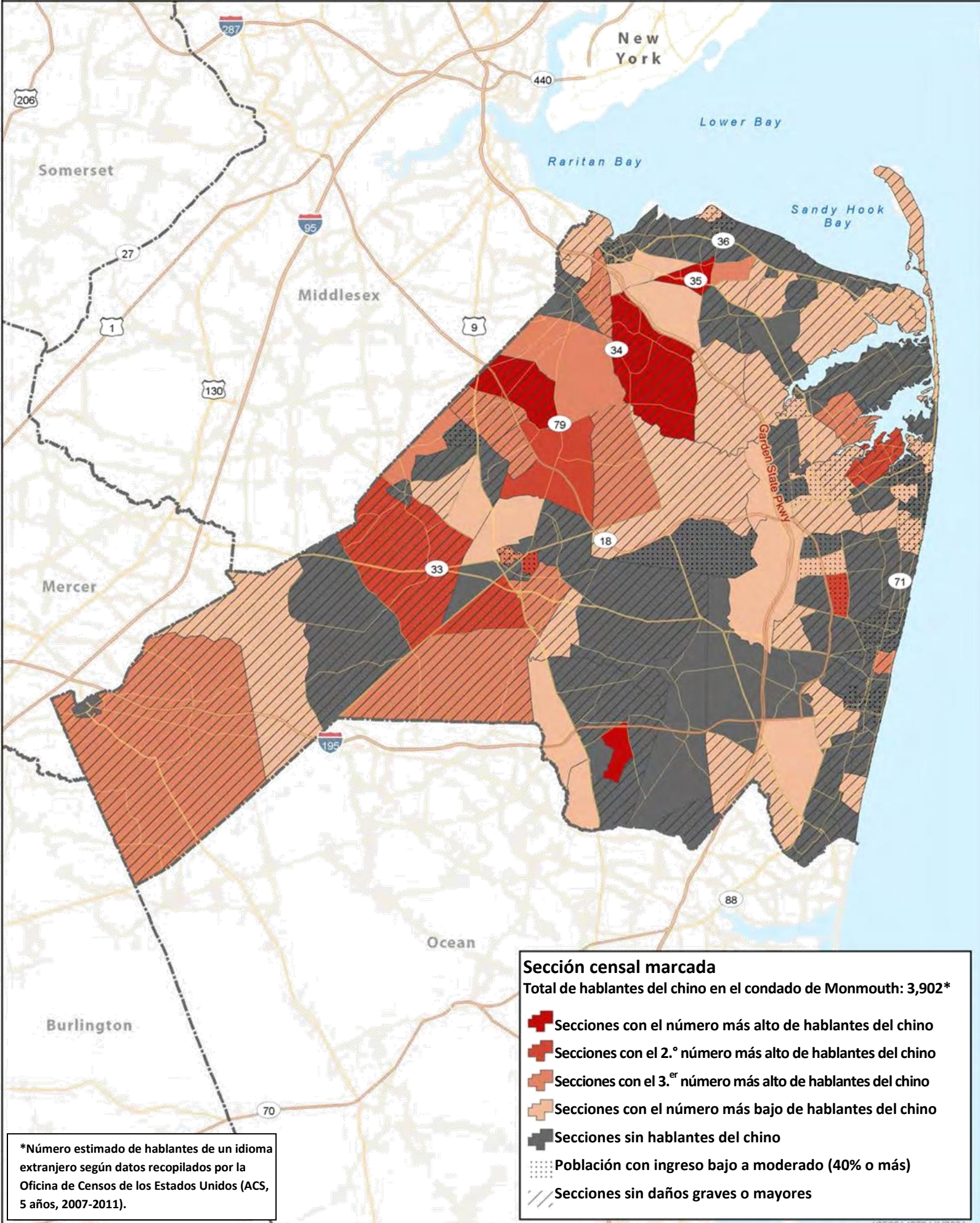

Sección censal marcada
 Total de hablantes del chino en el condado de Monmouth: 3,902*

- Secciones con el número más alto de hablantes del chino
- Secciones con el 2.º número más alto de hablantes del chino
- Secciones con el 3.º número más alto de hablantes del chino
- Secciones con el número más bajo de hablantes del chino
- Secciones sin hablantes del chino
- Población con ingreso bajo a moderado (40% o más)
- Secciones sin daños graves o mayores

*Número estimado de hablantes de un idioma extranjero según datos recopilados por la Oficina de Censos de los Estados Unidos (ACS, 5 años, 2007-2011).

Condado de Ocean – Hispanohablantes por sección censal

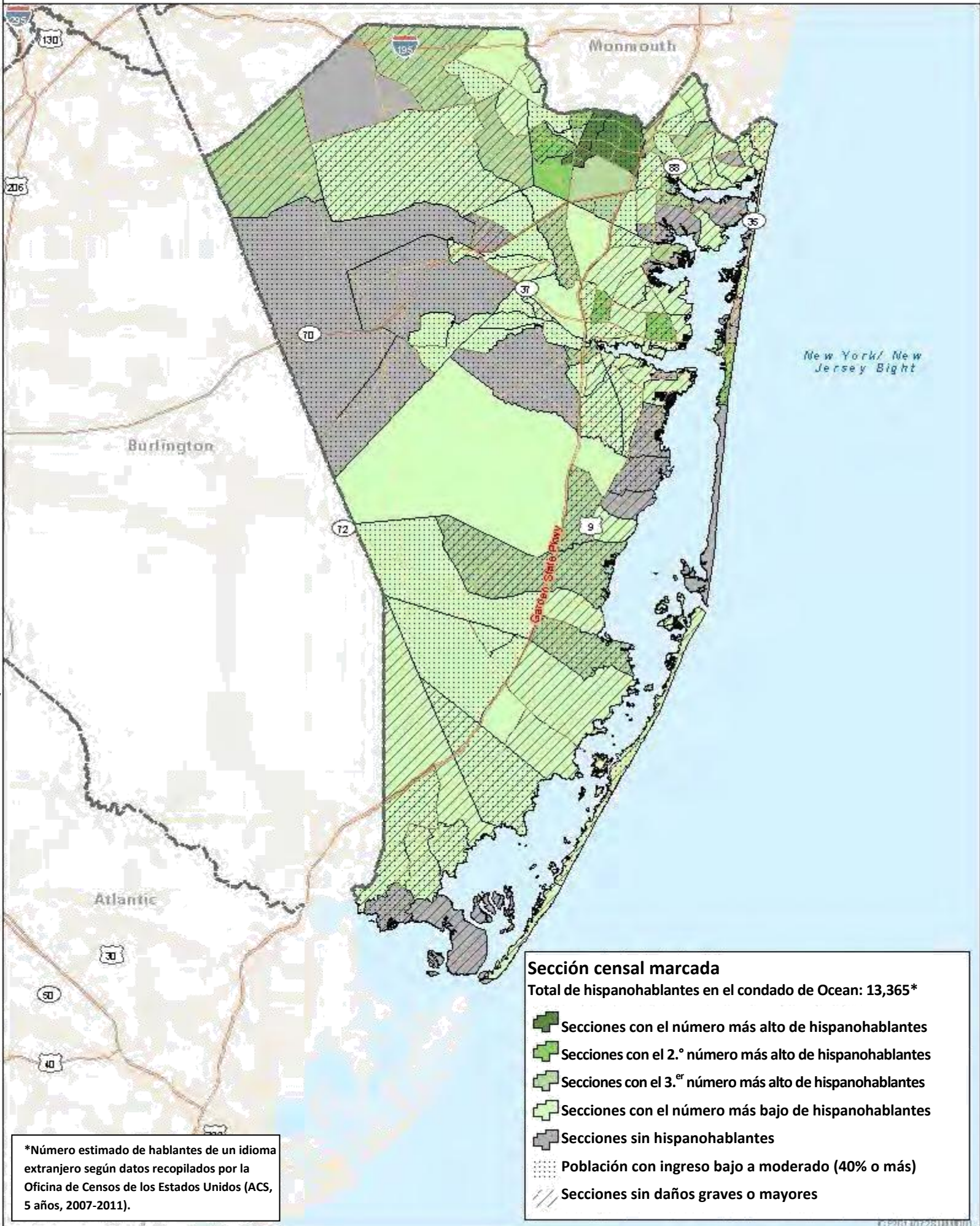

Sección censal marcada
 Total de hispanohablantes en el condado de Ocean: 13,365*

- Secciones con el número más alto de hispanohablantes
- Secciones con el 2.º número más alto de hispanohablantes
- Secciones con el 3.º número más alto de hispanohablantes
- Secciones con el número más bajo de hispanohablantes
- Secciones sin hispanohablantes
- Población con ingreso bajo a moderado (40% o más)
- Secciones sin daños graves o mayores

*Número estimado de hablantes de un idioma extranjero según datos recopilados por la Oficina de Censos de los Estados Unidos (ACS, 5 años, 2007-2011).

Condado de Ocean – Hablantes del idioma italiano por sección censal

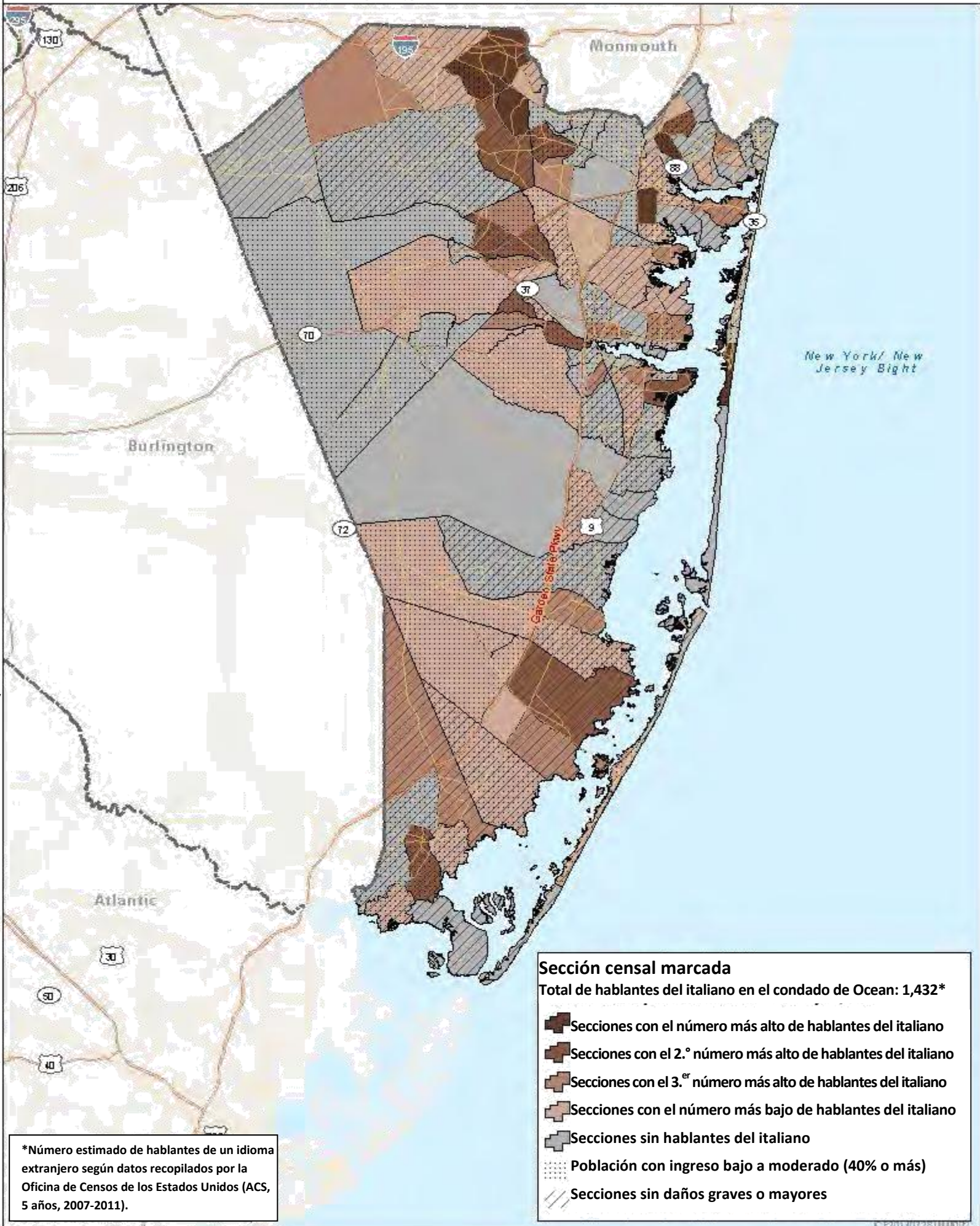

Condado de Ocean – Hablantes del idioma polaco por sección censal

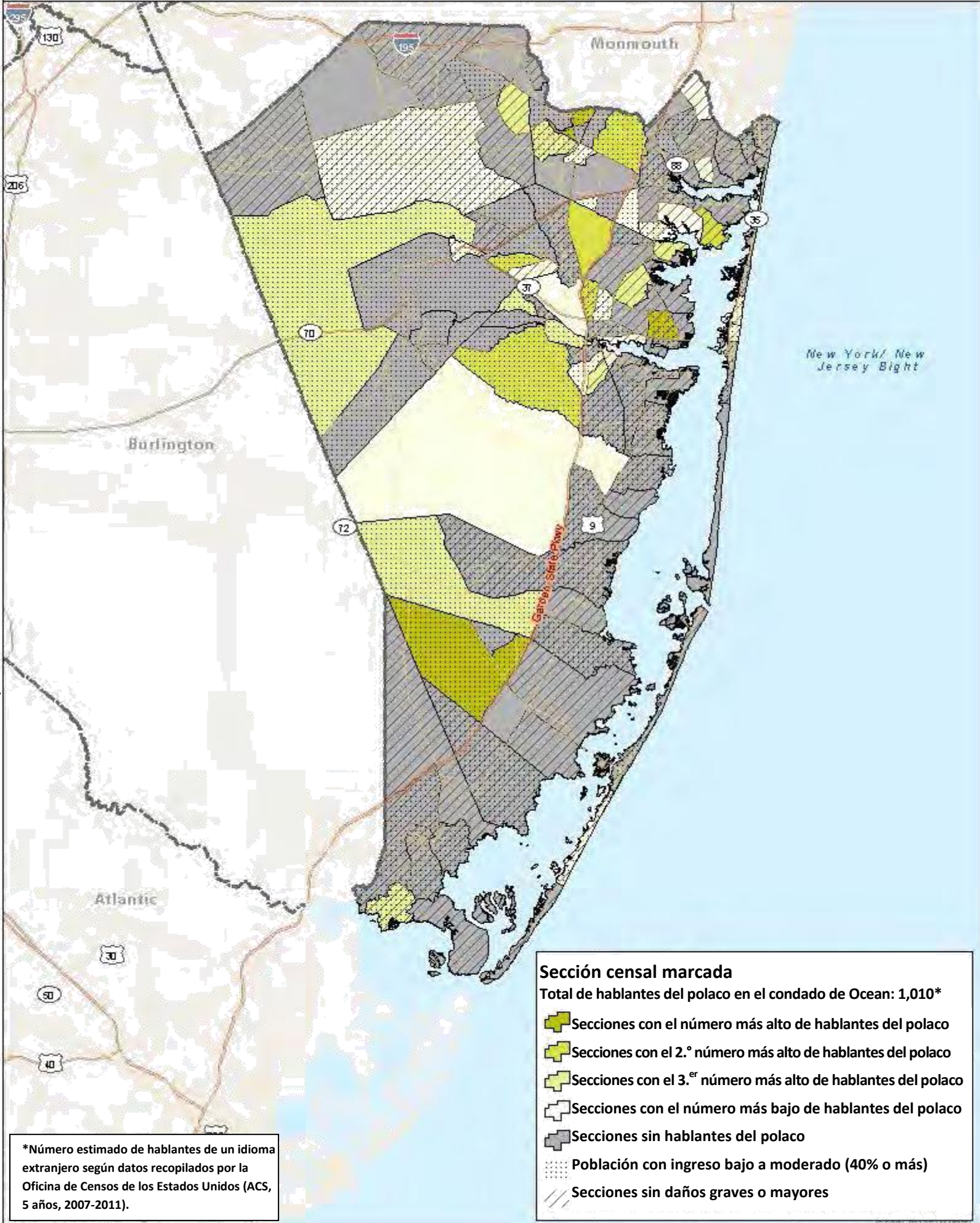

Sección censal marcada
 Total de hablantes del polaco en el condado de Ocean: 1,010*

- Secciones con el número más alto de hablantes del polaco
- Secciones con el 2.º número más alto de hablantes del polaco
- Secciones con el 3.º número más alto de hablantes del polaco
- Secciones con el número más bajo de hablantes del polaco
- Secciones sin hablantes del polaco
- Población con ingreso bajo a moderado (40% o más)
- Secciones sin daños graves o mayores

*Número estimado de hablantes de un idioma extranjero según datos recopilados por la Oficina de Censos de los Estados Unidos (ACS, 5 años, 2007-2011).

Condado de Union – Hispanohablantes por sección censal

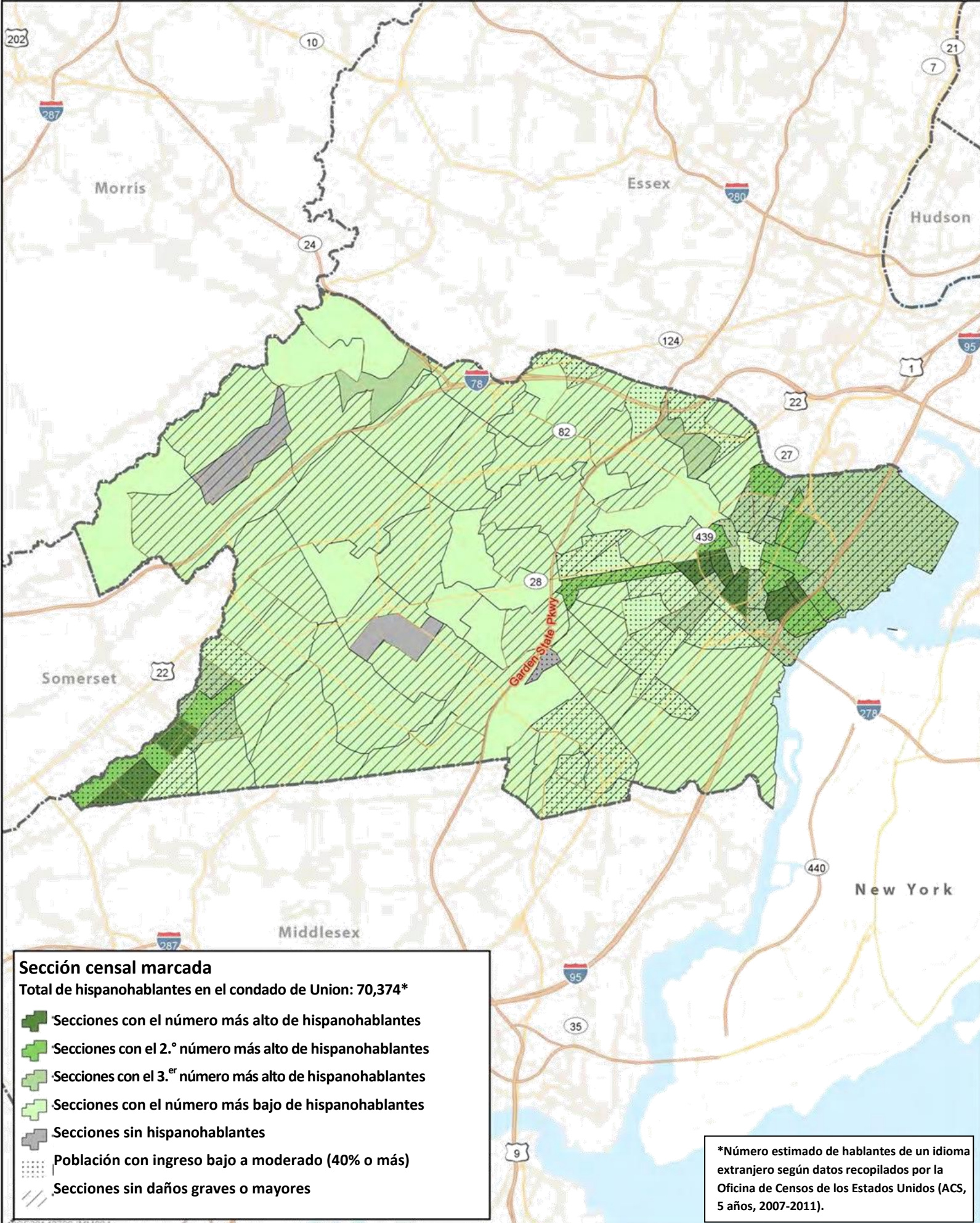

Sección censal marcada
 Total de hispanohablantes en el condado de Union: 70,374*

- Secciones con el número más alto de hispanohablantes
- Secciones con el 2.º número más alto de hispanohablantes
- Secciones con el 3.º número más alto de hispanohablantes
- Secciones con el número más bajo de hispanohablantes
- Secciones sin hispanohablantes
- Población con ingreso bajo a moderado (40% o más)
- Secciones sin daños graves o mayores

*Número estimado de hablantes de un idioma extranjero según datos recopilados por la Oficina de Censos de los Estados Unidos (ACS, 5 años, 2007-2011).

Condado de Union – Hablantes del idioma portugués por sección censal

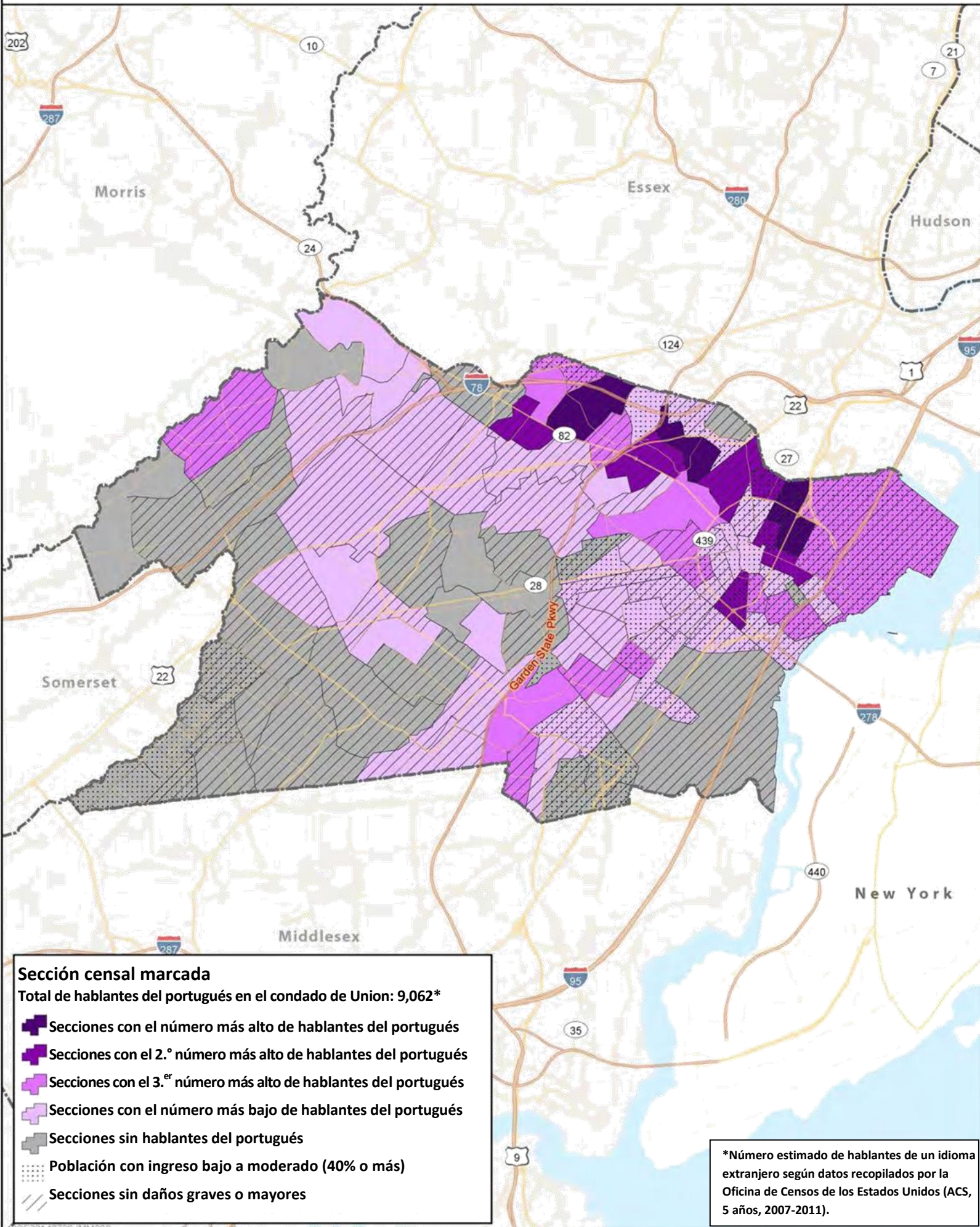

Sección censal marcada

Total de hablantes del portugués en el condado de Union: 9,062*

- Secciones con el número más alto de hablantes del portugués
- Secciones con el 2.º número más alto de hablantes del portugués
- Secciones con el 3.º número más alto de hablantes del portugués
- Secciones con el número más bajo de hablantes del portugués
- Secciones sin hablantes del portugués
- Población con ingreso bajo a moderado (40% o más)
- /// Secciones sin daños graves o mayores

*Número estimado de hablantes de un idioma extranjero según datos recopilados por la Oficina de Censos de los Estados Unidos (ACS, 5 años, 2007-2011).

Condado de Union – Hablantes del idioma francés criollo por sección censal

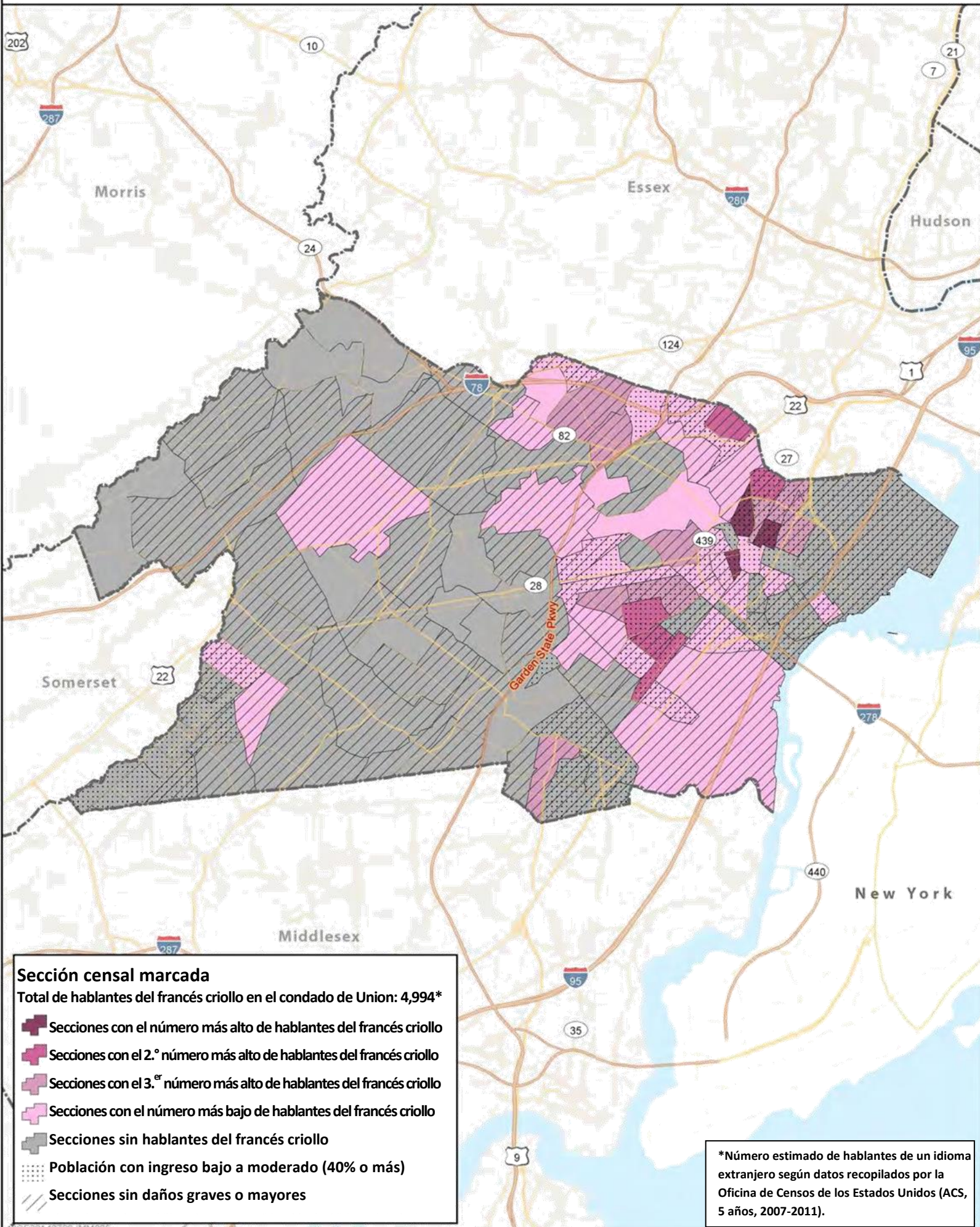

Sección censal marcada

Total de hablantes del francés criollo en el condado de Union: 4,994*

- Secciones con el número más alto de hablantes del francés criollo
- Secciones con el 2.º número más alto de hablantes del francés criollo
- Secciones con el 3.º número más alto de hablantes del francés criollo
- Secciones con el número más bajo de hablantes del francés criollo
- Secciones sin hablantes del francés criollo
- Población con ingreso bajo a moderado (40% o más)
- Secciones sin daños graves o mayores

*Número estimado de hablantes de un idioma extranjero según datos recopilados por la Oficina de Censos de los Estados Unidos (ACS, 5 años, 2007-2011).

Anexo 2: Número total de individuos con LEP, porcentaje con LMI y daños del huracán por condado

Condado de Atlantic					
Sección	Hispano-hablantes	Hablantes del vietnamita	Hablantes del chino	Porcentaje con LMI	Unidades con daños mayores o graves
34001000100	404	0	0	58.76%	420
34001000200	171	175	40	34.33%	416
34001000300	831	334	368	62.00%	546
34001000400	377	0	56	75.27%	45
34001000500	768	305	92	59.91%	505
34001001100	74	0	27	69.32%	169
34001001200	264	80	0	49.67%	416
34001001300	0	0	0	55.45%	415
34001001400	181	0	0	78.45%	363
34001001500	125	22	0	90.65%	111
34001001900	113	0	30	62.54%	46
34001002300	505	108	160	65.78%	218
34001002400	93	0	0	83.76%	84
34001002500	151	12	72	62.99%	278
34001010101	0	0	0	19.64%	866
34001010102	28	0	0	38.54%	248
34001010104	35	0	28	32.79%	90
34001010105	127	0	143	37.73%	72
34001010200	147	10	0	17.91%	14
34001010300	26	14	0	38.57%	14
34001010401	58	0	50	23.56%	5
34001010403	201	134	85	22.46%	2
34001010501	25	0	36	21.75%	35
34001010503	142	0	21	41.61%	1
34001010505	171	0	0	25.81%	3
34001010506	86	127	0	24.58%	1
34001010600	522	0	0	41.24%	3
34001010700	220	0	0	42.23%	73
34001010800	293	0	0	38.67%	1
34001010900	444	0	0	34.43%	0
34001011000	96	0	0	32.57%	1
34001011100	462	0	0	39.87%	0
34001011201	18	0	0	29.89%	1
34001011202	458	0	0	39.92%	5
34001011300	194	0	0	34.49%	3
34001011401	122	0	0	26.12%	10
34001011403	413	0	28	46.78%	5

Condado de Atlantic					
Sección	Hispano-hablantes	Hablantes del vietnamita	Hablantes del chino	Porcentaje con LMI	Unidades con daños mayores o graves
34001011404	440	33	167	38.87%	12
34001011500	52	0	37	32.70%	16
34001011600	83	0	0	28.46%	29
34001011701	535	102	135	32.63%	6
34001011702	250	0	10	39.89%	6
34001011802	381	276	177	19.57%	9
34001011803	167	0	28	28.96%	10
34001011804	73	0	0	18.23%	56
34001011805	0	0	0	19.23%	28
34001011900	1214	0	0	58.77%	13
34001012000	546	0	84	45.05%	277
34001012100	625	10	0	57.42%	107
34001012200	925	47	34	53.75%	6
34001012302	64	0	25	22.68%	1
34001012401	58	0	0	19.85%	4
34001012402	3	31	19	16.20%	0
34001012501	225	0	42	25.09%	1
34001012502	0	0	0	15.56%	25
34001012602	48	0	0	11.90%	4
34001012701	143	139	25	40.65%	16
34001012702	87	0	0	52.29%	7
34001012801	63	0	0	59.42%	13
34001012802	144	3	0	37.72%	38
34001013000	25	0	0	28.48%	346
34001013101	0	0	0	26.71%	183
34001013102	36	0	0	24.44%	305
34001013201	363	19	23	33.10%	246
34001013202	423	30	0	48.61%	440
34001013301	169	0	0	42.15%	376
34001013302	300	0	0	43.55%	540
34001013500	16	0	0	16.85%	213
34001983400	7	0	0	100.00%	0
34001990000	0	0	0		0

Condado de Bergen					
Sección	Hispano-hablantes	Hablantes del polaco	Hablantes del coreano	Porcentaje con LMI	Unidades con daños mayores o graves
34003001000	79	0	153	10.40%	1
34003002100	11	0	204	14.81%	2
34003002200	260	8	454	21.75%	0
34003002300	77	0	628	20.15%	0
34003003100	296	15	93	20.80%	0
34003003200	367	0	71	41.69%	0
34003003300	383	0	0	21.76%	0
34003003401	68	0	0	22.13%	0
34003003402	63	0	0	16.96%	1
34003003500	482	0	80	36.35%	1
34003004001	203	0	0	33.65%	3
34003004002	309	0	94	19.54%	0
34003005000	134	80	130	36.09%	0
34003006100	562	11	139	49.03%	4
34003006201	165	0	181	32.41%	0
34003006202	357	0	118	29.06%	0
34003006300	1442	0	43	42.59%	1
34003007001	63	0	427	24.16%	1
34003007002	26	0	506	16.67%	0
34003008000	42	0	434	18.68%	1
34003009100	0	0	339	12.78%	0
34003009200	5	0	37	12.91%	0
34003010100	52	34	158	18.09%	0
34003010200	458	0	0	32.66%	0
34003010300	120	42	88	20.91%	0
34003011100	708	57	0	35.75%	0
34003011200	82	114	0	39.35%	0
34003011300	211	354	17	23.60%	0
34003011400	366	226	0	41.88%	0
34003012001	286	61	481	35.86%	2
34003012002	104	89	90	35.73%	29
34003013001	62	0	536	20.41%	0
34003013002	112	0	277	26.20%	50
34003014000	132	0	5	22.66%	1
34003015100	61	0	0	9.98%	0
34003015200	1006	0	0	38.74%	3
34003015300	468	0	0	40.57%	2
34003015400	892	0	148	57.20%	1

Condado de Bergen					
Sección	Hispano-hablantes	Hablantes del polaco	Hablantes del coreano	Porcentaje con LMI	Unidades con daños mayores o graves
34003015500	142	0	38	27.50%	0
34003016000	74	0	491	29.67%	1
34003017100	103	0	0	20.48%	0
34003017200	198	71	54	30.45%	0
34003017300	80	5	9	21.64%	1
34003017400	101	0	0	13.19%	0
34003017500	326	16	10	17.42%	1
34003018100	2026	0	0	61.29%	0
34003018200	850	13	119	47.30%	0
34003019102	30	1	422	51.04%	0
34003019103	63	13	301	33.33%	0
34003019104	166	0	236	30.92%	0
34003019202	41	0	120	27.72%	0
34003019203	171	15	175	41.99%	0
34003019204	297	0	336	48.81%	0
34003019303	131	0	993	30.80%	0
34003019304	136	0	428	49.35%	2
34003019305	8	35	569	21.86%	0
34003019306	63	0	152	22.17%	0
34003020100	52	0	236	11.83%	0
34003020200	15	0	62	7.05%	1
34003021100	256	941	0	55.45%	0
34003021200	402	772	9	45.18%	1
34003021300	356	202	21	43.07%	0
34003021400	440	339	0	46.97%	0
34003021500	695	139	0	56.91%	1
34003021600	754	311	0	65.85%	0
34003022100	51	0	12	14.13%	0
34003022200	1	24	137	12.09%	0
34003023100	603	0	12	63.67%	8
34003023200	659	0	21	48.70%	0
34003023301	208	0	0	27.55%	0
34003023302	91	0	114	25.16%	1
34003023401	519	0	9	26.40%	0
34003023402	722	5	15	32.27%	1
34003023501	402	0	0	64.42%	0
34003023502	630	13	0	48.88%	1
34003023601	543	0	10	67.92%	100

Condado de Bergen					
Sección	Hispano-hablantes	Hablantes del polaco	Hablantes del coreano	Porcentaje con LMI	Unidades con daños mayores o graves
34003023602	1324	16	0	67.36%	28
34003024100	33	0	316	12.69%	0
34003024200	31	0	323	8.71%	1
34003025100	132	80	44	28.92%	3
34003025200	66	0	0	19.65%	0
34003026100	72	49	0	16.78%	1
34003026200	120	0	32	17.56%	1
34003027000	34	0	0	12.88%	0
34003028001	341	0	749	43.23%	1
34003028002	67	0	422	29.83%	0
34003029100	199	0	493	38.61%	206
34003029200	400	17	186	45.31%	1274
34003030100	295	0	0	44.95%	0
34003030200	844	0	0	55.62%	3
34003030300	527	125	0	43.61%	0
34003030400	458	43	0	45.21%	0
34003031100	243	51	32	35.49%	1
34003031200	255	0	97	38.46%	114
34003031300	274	0	0	26.17%	30
34003031400	231	70	135	31.95%	1
34003032102	39	0	0	14.70%	0
34003032103	27	33	124	26.98%	0
34003032104	105	0	10	43.07%	0
34003032201	45	0	131	21.80%	0
34003032202	83	0	0	18.60%	0
34003033100	137	0	36	19.86%	1
34003033200	18	0	0	29.71%	1
34003033300	228	1	66	28.31%	0
34003034000	129	17	66	25.58%	0
34003035100	26	0	244	15.60%	0
34003035200	187	10	58	12.97%	0
34003036100	190	0	5	25.82%	1
34003036200	132	0	13	40.11%	665
34003037100	180	0	69	21.36%	0
34003037201	39	12	0	18.05%	5
34003037202	201	13	36	35.42%	5
34003038100	311	244	0	29.29%	1
34003038200	169	5	0	27.45%	0

Condado de Bergen					
Sección	Hispano-hablantes	Hablantes del polaco	Hablantes del coreano	Porcentaje con LMI	Unidades con daños mayores o graves
34003038300	225	53	115	25.80%	22
34003039100	29	0	0	16.89%	0
34003039200	39	4	22	18.55%	1
34003039300	7	11	32	10.61%	0
34003040001	6	7	48	4.03%	0
34003040002	0	0	173	12.43%	0
34003041100	990	0	1434	58.25%	0
34003041200	245	0	1297	39.21%	0
34003041301	919	0	1698	51.28%	0
34003041302	229	0	913	41.78%	0
34003042100	122	15	99	19.54%	1
34003042301	81	5	143	19.98%	0
34003042302	58	0	140	10.11%	0
34003042400	58	0	114	19.41%	1
34003042500	53	0	246	22.43%	0
34003043001	29	0	0	9.57%	0
34003043002	278	45	69	26.36%	1
34003044100	21	0	107	12.45%	0
34003044201	87	8	0	13.94%	1
34003044202	70	0	51	16.35%	1
34003045100	266	14	563	39.02%	0
34003045200	200	0	274	40.04%	0
34003046100	247	0	204	29.70%	4
34003046200	390	0	70	33.37%	0
34003046300	670	0	79	43.77%	123
34003047100	118	0	70	12.62%	1
34003047200	0	28	15	7.23%	2
34003047300	0	12	0	3.82%	0
34003047400	302	0	267	23.29%	0
34003047500	24	0	166	20.71%	0
34003048100	38	0	480	26.57%	0
34003048200	155	0	74	10.44%	0
34003049001	69	0	28	8.36%	1
34003049002	14	0	88	19.48%	0
34003050000	329	0	38	36.11%	0
34003051100	101	30	180	23.26%	2
34003051200	110	0	36	11.98%	33
34003051300	78	0	248	36.00%	0

Condado de Bergen					
Sección	Hispano-hablantes	Hablantes del polaco	Hablantes del coreano	Porcentaje con LMI	Unidades con daños mayores o graves
34003051400	64	0	64	21.35%	1
34003052100	137	132	37	24.04%	3
34003052200	319	161	27	28.50%	1
34003053100	0	7	12	15.76%	0
34003053200	1	12	152	9.22%	1
34003054100	409	0	0	24.99%	6
34003054200	156	35	65	38.90%	0
34003054300	0	0	0	8.75%	0
34003054400	350	0	6	35.99%	5
34003054500	226	0	0	12.54%	3
34003054600	583	0	163	24.95%	2
34003055100	32	0	293	14.04%	0
34003055200	215	0	783	27.94%	0
34003056100	21	0	6	21.05%	1
34003056200	108	0	0	23.90%	0
34003057101	137	616	25	44.44%	1
34003057102	69	964	14	49.25%	13
34003057200	10	1147	50	37.81%	42
34003058100	63	0	0	12.14%	0
34003058200	13	12	59	22.30%	0
34003059100	248	4	30	28.02%	0
34003059200	78	32	0	19.97%	0
34003060000	254	98	0	23.74%	19
34003061100	17	9	17	12.32%	2
34003061200	19	0	16	13.92%	0
34003061300	7	0	14	12.59%	1
34003061400	38	0	105	12.40%	0

Condado de Cape May			
Sección	Hispanohablantes	Porcentaje con LMI	Unidades con daños mayores o graves
34009020101	61	44.44%	456
34009020102	216	29.22%	341
34009020201	0	22.76%	83
34009020203	0	38.08%	301
34009020205	11	49.42%	130
34009020206	26	30.05%	184
34009020301	6	18.36%	1
34009020302	1	24.07%	22
34009020400	0	23.64%	1
34009020500	77	74.94%	1
34009020600	0	34.11%	4
34009020700	8	24.80%	0
34009020800	13	27.00%	226
34009020901	0	24.19%	33
34009020902	51	18.85%	70
34009021001	117	25.00%	16
34009021002	0	28.96%	20
34009021100	19	31.38%	7
34009021300	72	46.59%	195
34009021400	633	60.82%	204
34009021500	298	58.05%	66
34009021600	77	41.25%	26
34009021701	0	30.11%	2
34009021702	27	42.27%	12
34009021803	136	62.47%	6
34009021804	75	50.76%	14
34009021805	219	31.83%	5
34009021806	26	40.11%	1
34009021900	10	35.05%	4
34009022000	3	56.14%	8
34009022101	14	65.36%	9
34009022102	91	49.07%	30
34009990100	0	0.00%	0

Sección	Hispano-hablantes	Condado de Essex		Porcentaje con LMI	Unidades con daños mayores o graves
		Hablantes del francés criollo	Hablantes del portugués		
34013000100	1624	0	14	54.83%	1
34013000200	1213	0	13	78.72%	1
34013000300	645	0	87	72.96%	0
34013000400	566	0	225	63.62%	1
34013000500	710	0	20	49.61%	1
34013000600	856	0	200	68.85%	0
34013000700	1036	0	0	79.51%	1
34013000800	1059	0	129	73.26%	0
34013000900	612	0	0	79.95%	0
34013001000	370	0	27	72.44%	0
34013001100	95	0	20	67.11%	0
34013001300	171	0	0	64.02%	1
34013001400	133	0	41	79.81%	3
34013001500	71	0	0	86.71%	1
34013001600	194	0	0	63.64%	3
34013001700	68	0	0	65.05%	1
34013001800	41	0	0	54.09%	2
34013001900	58	0	0	78.23%	2
34013002000	40	152	0	44.05%	1
34013002100	65	259	0	43.99%	4
34013002201	536	134	57	47.16%	1
34013002202	130	233	0	48.63%	4
34013002300	14	201	0	54.99%	4
34013002400	26	19	0	55.17%	3
34013002500	31	0	0	51.14%	2
34013002600	155	50	0	81.62%	0
34013002800	80	0	0	67.94%	2
34013003100	63	0	0	63.56%	0
34013003500	0	0	0	56.33%	3
34013003700	104	0	0	74.88%	3
34013003800	34	0	0	65.04%	2
34013003900	80	0	0	85.75%	1
34013004100	225	23	0	62.59%	2
34013004200	72	0	0	68.09%	3
34013004300	62	27	0	74.09%	3
34013004400	80	0	0	60.21%	1
34013004500	13	26	0	57.35%	2
34013004600	16	12	0	58.51%	1

Sección	Condado de Essex			Porcentaje con LMI	Unidades con daños mayores o graves
	Hispano-hablantes	Hablantes del francés criollo	Hablantes del portugués		
34013004700	44	0	0	56.75%	3
34013004801	11	0	0	52.77%	0
34013004802	285	23	0	86.93%	1
34013004900	94	0	16	46.28%	3
34013005000	74	0	21	79.96%	1
34013005100	67	0	0	69.73%	0
34013005200	0	0	0	27.51%	2
34013005300	11	0	0	44.25%	2
34013005400	54	0	0	75.89%	2
34013005700	931	0	247	88.06%	0
34013006200	91	0	0	76.33%	0
34013006400	0	0	0	38.21%	0
34013006600	67	0	0	74.15%	0
34013006700	696	0	135	88.50%	0
34013006800	1035	0	415	62.10%	2
34013006900	1144	42	1196	58.38%	4
34013007000	914	0	1066	63.93%	3
34013007100	413	0	1248	61.12%	1
34013007200	750	0	1158	67.05%	0
34013007300	1804	0	1464	53.47%	1
34013007400	912	0	906	60.43%	2
34013007501	771	0	960	75.30%	49
34013007502	901	0	410	77.64%	59
34013007600	700	0	1358	71.74%	17
34013007700	656	0	541	66.88%	0
34013007800	987	0	633	42.69%	2
34013007900	1432	0	1032	70.79%	2
34013008000	320	0	26	57.14%	0
34013008100	86	0	0	82.19%	0
34013008200	156	0	0	92.34%	0
34013008700	1779	0	48	65.62%	0
34013008800	510	0	26	71.78%	1
34013008900	447	0	0	76.92%	3
34013009000	113	0	0	58.04%	0
34013009100	879	0	0	68.90%	0
34013009200	511	0	99	65.40%	0
34013009300	1294	0	10	58.40%	1
34013009400	1376	0	92	49.07%	0

Sección	Condado de Essex			Porcentaje con LMI	Unidades con daños mayores o graves
	Hispano-hablantes	Hablantes del francés criollo	Hablantes del portugués		
34013009500	1885	0	28	65.88%	1
34013009600	1107	0	0	76.58%	2
34013009700	1535	0	51	63.24%	0
34013009900	54	0	54	59.95%	0
34013010000	46	64	0	39.10%	2
34013010100	73	85	0	27.03%	0
34013010200	95	46	0	45.17%	0
34013010300	192	61	0	64.71%	2
34013010400	166	14	0	67.94%	2
34013010500	128	274	0	65.42%	2
34013010600	307	205	0	70.68%	1
34013010700	111	32	0	41.74%	1
34013010800	47	39	0	72.92%	1
34013010900	125	0	0	56.81%	2
34013011100	463	74	0	65.47%	0
34013011200	125	27	0	69.54%	0
34013011300	25	146	0	59.46%	1
34013011400	67	72	0	46.20%	1
34013011500	49	46	0	66.67%	0
34013011600	91	125	0	70.24%	0
34013011700	9	63	0	41.02%	4
34013011800	16	6	0	43.11%	3
34013011900	131	105	0	64.32%	0
34013012000	384	708	0	58.31%	5
34013012100	341	426	0	53.87%	3
34013012200	678	665	0	55.23%	4
34013012300	18	235	17	49.73%	0
34013012400	252	449	24	60.62%	2
34013012500	26	214	0	52.65%	3
34013012600	76	98	0	56.07%	1
34013012700	51	137	0	37.38%	5
34013012800	70	134	45	51.77%	2
34013012900	128	137	0	46.25%	2
34013013000	0	0	0	51.20%	0
34013013100	74	14	0	68.98%	2
34013013200	97	101	0	72.30%	2
34013013300	122	0	14	60.13%	3
34013013400	49	0	12	14.39%	0

Sección	Condado de Essex			Porcentaje con LMI	Unidades con daños mayores o graves
	Hispano-hablantes	Hablantes del francés criollo	Hablantes del portugués		
34013013500	83	0	0	26.16%	0
34013013600	57	0	92	32.14%	3
34013013700	329	0	0	42.13%	2
34013013800	72	0	0	21.29%	0
34013013900	132	0	0	18.64%	0
34013014000	135	0	32	22.53%	0
34013014100	255	0	24	42.39%	0
34013014200	331	0	11	26.94%	1
34013014300	891	0	18	37.71%	1
34013014400	543	0	41	51.90%	43
34013014500	673	0	42	52.02%	1
34013014600	414	0	111	35.63%	2
34013014700	630	0	79	48.01%	2
34013014800	67	0	0	13.33%	0
34013014900	40	0	0	18.83%	0
34013015000	43	0	0	24.09%	0
34013015100	66	0	0	25.34%	0
34013015200	175	0	11	37.77%	0
34013015300	131	14	0	35.66%	0
34013015400	299	82	0	45.51%	0
34013015500	110	22	51	27.63%	2
34013015600	126	0	33	48.95%	1
34013015700	112	16	9	57.22%	0
34013015800	351	35	9	52.13%	0
34013015900	798	0	0	56.09%	2
34013016000	31	0	20	8.47%	3
34013016100	0	0	0	7.72%	1
34013016200	20	0	0	12.65%	0
34013016300	21	0	0	10.00%	0
34013016400	29	0	0	6.37%	0
34013016500	12	0	0	11.92%	2
34013016600	28	23	0	29.56%	0
34013016700	130	28	0	41.76%	0
34013016800	68	0	8	28.07%	0
34013016900	0	0	0	15.42%	0
34013017000	39	0	0	21.57%	1
34013017100	33	26	24	74.65%	0
34013017200	9	0	14	28.39%	1

Sección	Condado de Essex			Porcentaje con LMI	Unidades con daños mayores o graves
	Hispano-hablantes	Hablantes del francés criollo	Hablantes del portugués		
34013017301	32	35	0	10.77%	2
34013017302	135	0	0	22.86%	1
34013017400	129	57	0	12.68%	1
34013017500	383	57	0	22.11%	2
34013017600	935	123	27	32.41%	2
34013017700	916	112	91	66.45%	1
34013017800	661	138	0	60.09%	1
34013017900	26	13	13	9.43%	1
34013018000	109	0	0	16.53%	1
34013018100	162	8	0	69.95%	1
34013018200	391	403	0	66.86%	2
34013018300	625	242	0	78.50%	0
34013018400	82	93	0	54.86%	0
34013018600	1227	18	7	69.35%	0
34013018700	130	95	0	68.26%	2
34013018800	98	130	10	29.94%	1
34013018900	161	76	8	67.05%	0
34013019000	19	0	0	12.11%	4
34013019100	0	31	0	14.49%	1
34013019200	53	0	0	25.17%	2
34013019300	27	49	0	32.24%	1
34013019400	14	0	0	14.21%	1
34013019500	83	0	12	11.76%	0
34013019600	130	229	0	17.31%	4
34013019700	697	272	15	28.64%	4
34013019800	44	4	0	19.00%	0
34013019900	19	0	0	5.56%	1
34013020000	0	0	0	3.50%	0
34013020100	39	0	0	3.55%	0
34013020200	102	0	11	10.72%	1
34013020300	128	0	17	23.61%	1
34013020400	16	0	10	13.73%	0
34013020500	76	0	17	10.10%	1
34013020600	30	0	0	22.01%	1
34013020700	74	0	39	19.63%	0
34013020800	22	0	9	15.44%	2
34013020901	9	0	0	11.22%	1
34013020902	35	0	0	20.58%	0

Condado de Essex					
Sección	Hispano-hablantes	Hablantes del francés criollo	Hablantes del portugués	Porcentaje con LMI	Unidades con daños mayores o graves
34013021000	25	0	0	21.15%	0
34013021100	19	0	0	14.65%	0
34013021200	119	0	0	15.56%	0
34013021300	62	0	22	13.88%	0
34013021400	112	15	0	17.33%	0
34013021601	0	0	0	21.93%	0
34013021602	108	0	18	6.13%	2
34013021701	209	0	0	25.68%	0
34013021702	4	27	0	32.73%	0
34013021801	0	0	0	7.79%	1
34013021802	43	0	9	19.63%	0
34013021803	0	0	0	13.47%	0
34013022700	161	0	88	85.07%	0
34013022800	83	0	0	91.92%	1
34013022900	104	69	0	68.52%	0
34013023000	180	0	21	82.06%	0
34013023100	139	0	0	75.60%	2
34013023200	167	0	13	87.96%	2
34013980100	94	0	0		0
34013980200	8	0	0		0

Condado de Hudson					
Sección	Hispano-hablantes	Hablantes del tagalo	Hablantes del árabe	Porcentaje con LMI	Unidades con daños mayores o graves
34017000100	581	188	12	44.33%	1
34017000200	1666	0	0	56.78%	0
34017000300	897	26	39	46.21%	1
34017000400	430	0	0	43.53%	0
34017000500	370	0	33	47.43%	1
34017000600	685	0	0	56.63%	0
34017000700	302	8	0	56.37%	2
34017000800	816	72	0	40.39%	1
34017000902	626	23	205	54.93%	2
34017001000	167	0	65	27.22%	1
34017001100	900	167	0	49.43%	2
34017001201	164	36	0	36.07%	0
34017001202	211	97	71	63.64%	0
34017001300	541	38	16	56.53%	1
34017001400	418	96	0	54.78%	1
34017001701	397	45	148	61.39%	5
34017001800	686	35	322	79.16%	2
34017001900	265	21	64	63.66%	0
34017002000	234	162	339	62.53%	0
34017002200	49	0	25	33.23%	8
34017002300	138	0	32	35.14%	19
34017002400	65	10	0	15.23%	17
34017002700	190	174	103	44.20%	8
34017002800	557	231	210	47.74%	1
34017002900	240	67	235	39.88%	0
34017003000	365	136	52	63.39%	2
34017003100	425	63	326	65.98%	3
34017003500	176	0	0	32.88%	39
34017004000	103	308	26	42.37%	126
34017004101	781	9	50	59.25%	4
34017004102	346	36	18	54.86%	7
34017004200	263	76	8	60.33%	20
34017004300	144	0	0	51.82%	7
34017004400	278	0	0	67.63%	2
34017004500	147	0	0	52.39%	5
34017004600	457	0	31	66.42%	11
34017004700	458	0	0	58.47%	60

Condado de Hudson					
Sección	Hispano-hablantes	Hablantes del tagalo	Hablantes del árabe	Porcentaje con LMI	Unidades con daños mayores o graves
34017004800	191	271	96	40.57%	13
34017004900	276	103	25	45.96%	2
34017005200	116	60	0	64.77%	7
34017005300	72	0	0	65.20%	6
34017005400	123	185	0	20.03%	8
34017005500	26	0	0	52.57%	4
34017005600	180	82	0	56.26%	3
34017005801	115	0	0	57.70%	5
34017005802	67	0	0	3.26%	40
34017005900	460	425	25	34.39%	160
34017006000	355	0	17	58.54%	3
34017006100	584	118	79	44.91%	351
34017006200	438	66	0	57.63%	2
34017006300	681	64	33	56.93%	2
34017006400	363	29	0	35.42%	265
34017006500	213	0	0	50.28%	163
34017006600	50	141	23	36.42%	13
34017006700	399	0	0	82.84%	50
34017006800	37	0	7	66.85%	8
34017006900	10	0	0	41.94%	0
34017007000	352	26	24	42.58%	23
34017007100	198	238	53	53.92%	0
34017007200	89	0	0	26.20%	1
34017007300	0	0	0	5.61%	11
34017007400	79	0	0	7.40%	13
34017007500	145	101	35	30.79%	118
34017007600	35	0	0	9.71%	14
34017007700	14	50	11	23.57%	121
34017007800	131	0	0	42.79%	6
34017010100	346	110	37	32.98%	76
34017010200	215	76	57	44.08%	3
34017010300	86	62	86	51.59%	1
34017010400	266	70	74	23.10%	3
34017010500	99	19	221	35.94%	3
34017010600	495	11	251	47.05%	49
34017010700	144	0	0	59.00%	1
34017010800	113	70	53	22.07%	109
34017010900	32	0	108	59.13%	2
34017011000	574	0	94	43.36%	2

Condado de Hudson					
Sección	Hispano-hablantes	Hablantes del tagalo	Hablantes del árabe	Porcentaje con LMI	Unidades con daños mayores o graves
34017011100	601	0	32	60.39%	8
34017011200	100	0	87	30.86%	86
34017011300	244	18	39	48.00%	5
34017011400	171	0	50	32.34%	68
34017011500	119	0	30	29.64%	2
34017011600	78	7	54	56.34%	99
34017012300	503	0	14	46.19%	0
34017012400	267	0	8	19.43%	0
34017012500	372	0	21	24.02%	0
34017012600	536	0	36	35.56%	2
34017012700	588	0	9	36.05%	25
34017012800	664	0	5	41.39%	92
34017012900	637	0	7	42.78%	2
34017013000	770	0	0	53.08%	0
34017013100	245	0	5	53.81%	1
34017013200	886	9	18	53.32%	2
34017013300	440	11	0	42.51%	0
34017013400	542	0	0	48.21%	1
34017013500	1057	0	59	50.79%	0
34017013600	479	0	0	67.22%	0
34017013700	300	0	0	58.84%	40
34017013800	171	0	0	39.11%	115
34017013900	458	23	0	37.18%	1
34017014000	789	7	33	47.17%	1
34017014101	194	0	14	15.05%	37
34017014102	924	0	9	48.13%	0
34017014200	1651	0	29	51.02%	0
34017014300	1614	0	64	45.34%	1
34017014400	2046	27	131	34.26%	2
34017014501	2082	0	0	44.50%	0
34017014502	1317	0	21	76.30%	1
34017014600	1259	0	5	46.95%	2
34017014700	1386	0	85	41.68%	2
34017014800	1656	0	0	46.52%	0
34017014900	709	0	0	53.67%	0
34017015001	57	0	0	13.79%	0
34017015002	2173	14	0	63.67%	0
34017015100	1040	0	0	49.69%	0
34017015201	138	0	0	16.96%	0

Condado de Hudson					
Sección	Hispano-hablantes	Hablantes del tagalo	Hablantes del árabe	Porcentaje con LMI	Unidades con daños mayores o graves
34017015202	1853	15	52	60.11%	2
34017015300	2163	0	11	67.61%	0
34017015500	2049	0	0	66.40%	0
34017015600	1835	0	51	66.58%	0
34017015700	1726	9	0	65.70%	1
34017015801	15	0	0	10.00%	12
34017015802	2656	0	8	66.61%	1
34017015900	3095	0	13	71.05%	1
34017016000	1364	0	18	62.82%	1
34017016100	2018	0	0	67.34%	1
34017016200	2401	0	0	64.52%	0
34017016300	2387	0	0	54.99%	0
34017016400	1769	0	4	50.93%	0
34017016500	1142	0	0	70.23%	0
34017016600	1044	0	0	76.84%	0
34017016700	547	0	0	55.95%	1
34017016800	1399	0	0	43.91%	0
34017016900	1759	0	0	67.89%	0
34017017000	2303	0	17	62.11%	4
34017017100	1961	0	10	41.49%	0
34017017200	882	0	0	59.61%	0
34017017300	431	0	21	47.07%	0
34017017400	1299	0	0	67.34%	0
34017017500	1968	0	0	59.67%	0
34017017600	1202	0	38	60.92%	5
34017017700	860	0	20	76.79%	0
34017017800	2500	0	0	65.81%	1
34017017900	79	0	0	19.81%	30
34017018000	1022	0	15	44.95%	0
34017018100	488	0	8	35.85%	0
34017018200	376	0	0	32.55%	113
34017018301	0	0	0	6.44%	0
34017018302	0	0	0	8.58%	0
34017018400	226	0	0	18.07%	34
34017018500	295	0	0	26.52%	152
34017018600	69	0	8	26.35%	159
34017018701	1	0	0	23.78%	0
34017018702	286	0	0	33.97%	8
34017018800	70	0	7	27.36%	158

Condado de Hudson					
Sección	Hispano-hablantes	Hablantes del tagalo	Hablantes del árabe	Porcentaje con LMI	Unidades con daños mayores o graves
34017018900	140	0	0	27.16%	209
34017019000	363	0	0	61.03%	186
34017019100	267	0	0	32.91%	251
34017019200	14	0	0	11.44%	169
34017019300	299	0	0	40.86%	108
34017019400	136	0	0	30.49%	0
34017019800	216	31	0	18.04%	172
34017019900	41	0	0	18.81%	31
34017020000	261	28	0	35.45%	4
34017020100	0	0	0	9.59%	1
34017032400	3141	0	0	72.74%	2
34017980100	0	0	0	0.00%	1

Condado de Middlesex					
Sección	Hispano-hablantes	Hablantes del gujarati	Hablantes del chino	Porcentaje con LMI	Unidades con daños mayores o graves
34023000100	82	0	0	23.02%	1
34023000200	648	0	111	31.03%	1
34023000300	656	0	0	37.65%	2
34023000401	130	54	0	28.19%	1
34023000403	62	120	140	16.68%	2
34023000404	212	219	67	36.68%	3
34023000501	561	9	19	32.54%	1
34023000502	172	758	0	38.77%	2
34023000603	66	5	100	13.55%	1
34023000606	70	206	137	20.53%	6
34023000608	0	192	43	19.94%	0
34023000701	25	31	48	18.84%	2
34023000702	123	0	75	15.04%	3
34023000801	430	0	0	26.99%	0
34023000802	81	0	0	23.18%	2
34023000901	85	0	5	19.59%	1
34023000902	81	0	8	24.88%	0
34023001001	12	47	0	23.50%	0
34023001002	361	270	58	20.55%	2
34023001100	0	0	134	32.33%	0
34023001200	472	0	230	39.04%	1
34023001300	81	0	30	31.11%	1
34023001409	35	23	180	10.23%	0
34023001410	24	286	444	13.21%	1
34023001411	18	69	141	14.10%	0
34023001412	0	62	97	17.89%	1
34023001413	11	89	307	31.13%	0
34023001414	81	76	251	15.69%	1
34023001415	59	26	367	9.81%	1
34023001416	40	2033	252	40.00%	1
34023001417	5	37	59	13.79%	0
34023001502	73	44	124	24.15%	0
34023001504	15	245	94	12.71%	0
34023001505	0	70	7	26.27%	0
34023001506	57	174	120	19.29%	0
34023001600	479	0	38	36.93%	17
34023001701	218	79	45	34.35%	0

Condado de Middlesex					
Sección	Hispano-hablantes	Hablantes del gujarati	Hablantes del chino	Porcentaje con LMI	Unidades con daños mayores o graves
34023001702	104	48	126	26.15%	0
34023001803	67	0	41	26.26%	3
34023001804	22	125	284	31.77%	0
34023001805	210	54	20	23.91%	1
34023001901	257	111	52	37.72%	0
34023001902	249	0	0	36.39%	0
34023001903	69	129	25	31.73%	0
34023002000	39	32	81	23.43%	0
34023002101	37	0	41	16.26%	1
34023002102	0	12	0	20.45%	2
34023002200	0	0	69	23.67%	0
34023002301	26	0	0	26.96%	0
34023002302	138	41	0	22.30%	0
34023002401	96	42	22	20.23%	0
34023002402	14	5	0	3.33%	3
34023002500	184	827	0	32.95%	3
34023002603	188	125	13	19.32%	0
34023002604	185	82	88	26.27%	0
34023002605	59	12	27	22.20%	0
34023002701	272	316	25	30.72%	0
34023002703	270	135	18	33.28%	2
34023002805	101	0	0	23.45%	3
34023002901	138	77	0	21.82%	118
34023002902	232	0	15	45.18%	1
34023003001	177	0	0	32.65%	0
34023003002	74	103	21	17.54%	0
34023003101	119	139	8	16.12%	0
34023003102	84	9	19	27.23%	0
34023003201	208	0	22	40.97%	3
34023003203	202	19	132	32.16%	2
34023003300	737	17	0	43.60%	2
34023003401	326	0	0	37.17%	79
34023003500	167	0	24	46.69%	37
34023003600	727	13	0	51.58%	227
34023003700	329	37	0	35.53%	28
34023003800	479	125	0	45.74%	18
34023004000	713	40	19	46.14%	0
34023004100	313	0	0	45.57%	1

Condado de Middlesex					
Sección	Hispano-hablantes	Hablantes del gujarati	Hablantes del chino	Porcentaje con LMI	Unidades con daños mayores o graves
34023004200	1091	0	0	39.88%	1
34023004300	1009	0	0	46.71%	5
34023004400	1082	0	113	62.44%	1
34023004500	2077	0	0	68.42%	1
34023004600	2324	0	0	64.94%	6
34023004700	966	0	0	73.42%	0
34023004800	2090	11	0	74.24%	1
34023004900	1716	0	34	63.21%	12
34023005000	2034	0	0	64.45%	28
34023005100	193	5	47	80.10%	0
34023005200	1422	0	0	87.64%	0
34023005300	1713	0	0	88.19%	2
34023005500	1023	0	0	74.07%	4
34023005601	1557	0	0	89.40%	1
34023005602	4094	0	0	73.63%	3
34023005700	2057	0	2	68.71%	4
34023005800	2368	0	0	71.26%	1
34023006001	192	0	0	31.84%	1
34023006002	656	10	36	63.18%	0
34023006101	794	0	7	48.69%	0
34023006103	689	58	123	50.38%	0
34023006104	148	23	34	30.84%	3
34023006203	315	169	108	18.07%	0
34023006204	190	9	0	25.20%	0
34023006205	58	178	89	26.91%	1
34023006206	0	0	0	23.67%	0
34023006207	437	95	50	50.35%	2
34023006300	0	0	62	30.31%	0
34023006403	84	0	99	17.49%	2
34023006500	87	0	303	15.30%	3
34023006601	10	0	56	24.35%	1
34023006604	46	39	404	19.32%	0
34023006605	12	0	81	16.73%	0
34023006606	19	0	151	13.75%	0
34023006607	30	10	52	8.06%	0
34023006608	0	12	159	26.04%	2
34023006701	102	33	65	16.17%	4
34023006703	137	12	266	24.67%	34

Condado de Middlesex					
Sección	Hispano-hablantes	Hablantes del gujarati	Hablantes del chino	Porcentaje con LMI	Unidades con daños mayores o graves
34023006800	202	0	12	43.52%	132
34023006900	389	0	0	60.39%	150
34023007000	565	0	68	34.49%	104
34023007101	33	3	27	18.61%	328
34023007102	85	92	32	35.29%	1
34023007103	538	59	44	58.34%	143
34023007202	91	161	57	22.52%	3
34023007203	119	8	0	31.82%	1
34023007301	70	0	0	30.90%	0
34023007303	4	0	0	28.99%	0
34023007304	259	17	62	43.38%	0
34023007402	33	0	0	33.61%	3
34023007500	114	0	0	47.79%	7
34023007600	221	0	0	40.19%	67
34023007702	101	26	42	24.84%	1
34023007703	44	0	40	16.64%	5
34023007704	32	0	52	31.48%	0
34023007801	0	8	3	40.08%	3
34023007804	38	28	111	18.04%	3
34023007805	34	30	9	18.44%	1
34023007806	192	2	0	30.09%	1
34023007905	115	15	39	23.14%	0
34023007906	100	0	16	41.50%	0
34023007907	12	33	37	29.29%	5
34023007908	423	8	203	70.38%	0
34023007909	8	33	12	6.71%	1
34023007910	19	10	43	39.60%	3
34023007911	68	51	47	5.18%	2
34023007912	54	25	282	18.18%	4
34023008001	145	0	31	30.27%	67
34023008101	41	0	11	33.66%	2
34023008102	87	0	51	31.16%	2
34023008103	21	0	0	24.29%	0
34023008202	86	65	45	12.83%	3
34023008204	68	0	0	44.38%	0
34023008205	17	0	0	47.97%	1
34023008206	21	0	0	55.56%	0
34023008207	16	0	0	38.37%	1

Condado de Middlesex					
Sección	Hispano-hablantes	Hablantes del gujarati	Hablantes del chino	Porcentaje con LMI	Unidades con daños mayores o graves
34023008208	204	83	240	11.41%	3
34023008209	0	15	114	27.05%	0
34023008300	416	0	37	43.01%	3
34023008403	29	35	99	13.03%	0
34023008404	39	73	66	29.07%	0
34023008405	0	78	56	11.22%	2
34023008406	0	38	47	15.61%	0
34023008501	0	86	198	25.55%	1
34023008502	58	150	111	10.09%	2
34023008503	260	141	180	16.08%	0
34023008504	309	133	38	26.62%	1
34023008601	90	9	89	8.64%	0
34023008602	9	46	368	19.16%	0
34023008604	45	47	303	26.60%	0
34023008605	14	30	138	34.98%	0
34023008606	46	0	74	31.17%	0
34023008700	14	56	46	14.71%	1
34023008800	98	0	310	31.62%	0
34023008900	173	260	26	49.56%	1
34023009000	125	7	82	32.61%	27
34023009100	204	0	0	38.31%	34
34023009200	117	0	0	23.53%	102
34023009300	785	0	133	71.26%	2
34023009400	314	8	256	37.21%	0

Condado de Monmouth					
Sección	Hispano-hablantes	Hablantes del portugués	Hablantes del chino	Porcentaje con LMI	Unidades con daños mayores o graves
34025800100	0	0	17	33.89%	973
34025800200	22	0	0	34.01%	51
34025800400	7	0	0	26.39%	108
34025800500	16	25	0	20.38%	632
34025800601	66	0	0	27.67%	221
34025800602	34	0	0	16.20%	81
34025800701	0	18	71	13.00%	0
34025800702	22	0	9	22.47%	16
34025800800	29	0	13	20.48%	2
34025800900	64	0	20	19.06%	5
34025801000	35	20	0	10.96%	0
34025801100	14	22	0	12.64%	1
34025801200	0	12	17	11.76%	3
34025801300	123	0	17	21.34%	3
34025801400	59	0	0	13.65%	2
34025801500	30	0	23	15.29%	1
34025801600	112	0	0	61.90%	520
34025801700	156	93	10	55.57%	833
34025801800	159	0	0	36.36%	1421
34025801900	255	0	0	33.71%	62
34025802000	443	0	0	52.32%	60
34025802100	60	0	0	19.18%	8
34025802200	20	0	0	20.82%	9
34025802300	42	12	39	27.37%	0
34025802400	98	0	41	13.37%	0
34025802500	102	116	18	38.29%	35
34025802600	28	52	10	27.68%	10
34025802700	136	0	57	22.62%	1
34025802800	47	0	49	16.49%	1
34025802900	13	18	0	9.51%	0
34025803000	130	53	0	22.88%	3
34025803100	138	13	42	38.46%	4
34025803201	60	0	212	23.34%	0
34025803202	9	0	39	11.98%	0
34025803300	0	0	228	17.07%	1
34025803400	1308	0	24	71.44%	27

Condado de Monmouth					
Sección	Hispano-hablantes	Hablantes del portugués	Hablantes del chino	Porcentaje con LMI	Unidades con daños mayores o graves
34025803500	134	0	0	25.36%	0
34025803600	653	0	0	38.37%	5
34025803700	9	0	0	11.07%	9
34025803800	0	0	0	7.41%	286
34025803900	8	0	0	11.52%	117
34025804100	45	0	0	14.03%	689
34025804200	16	0	81	7.69%	190
34025804500	153	18	0	18.28%	2
34025804600	11	0	30	6.12%	0
34025804700	0	0	0	55.56%	0
34025804800	115	13	39	30.48%	0
34025805001	226	79	33	46.15%	0
34025805100	88	0	24	27.59%	1
34025805300	0	54	123	22.70%	502
34025805400	219	0	18	43.63%	701
34025805500	374	456	0	60.22%	327
34025805600	231	74	0	83.04%	61
34025805700	1496	547	0	48.19%	9
34025805800	595	213	0	73.22%	9
34025805900	955	922	29	57.89%	0
34025806000	272	537	0	42.51%	1
34025806100	99	0	20	46.33%	8
34025806201	37	0	29	27.62%	7
34025806202	86	110	0	19.20%	2
34025806300	11	0	0	34.02%	5
34025806400	0	0	0	19.77%	1
34025806501	401	0	0	47.96%	0
34025806502	132	58	39	41.30%	0
34025806503	2	0	0	6.04%	1
34025806504	85	48	120	42.72%	0
34025806600	24	0	0	23.57%	6
34025807003	923	0	0	80.87%	2
34025807004	947	0	0	79.51%	96
34025807100	44	0	0	55.02%	8
34025807200	213	12	0	75.05%	3
34025807300	310	0	0	79.13%	6
34025807400	7	0	0	55.40%	57
34025807500	116	0	0	61.76%	9

Condado de Monmouth					
Sección	Hispano-hablantes	Hablantes del portugués	Hablantes del chino	Porcentaje con LMI	Unidades con daños mayores o graves
34025807600	0	0	0	77.00%	7
34025807700	154	0	0	37.40%	4
34025807800	122	9	0	26.85%	4
34025807900	25	0	10	23.00%	2
34025808001	0	0	0	21.47%	242
34025808002	26	0	0	32.30%	0
34025808100	153	0	0	37.23%	44
34025808200	416	0	53	39.34%	74
34025808300	144	0	0	23.57%	162
34025808401	147	0	0	43.64%	383
34025808402	312	31	0	49.70%	301
34025808500	58	0	15	27.13%	11
34025808600	0	0	0	24.13%	0
34025808701	17	0	36	14.17%	0
34025808702	0	0	3	12.88%	1
34025808800	47	0	0	21.56%	4
34025808900	64	0	0	24.53%	12
34025809000	106	0	0	32.04%	87
34025809100	15	0	0	14.40%	71
34025809200	1	0	8	17.69%	28
34025809301	18	0	0	20.45%	32
34025809302	29	16	0	24.91%	873
34025809400	28	0	0	22.00%	147
34025809501	55	0	95	13.18%	0
34025809502	28	0	302	14.85%	2
34025809600	8	0	64	7.05%	2
34025809701	25	0	198	9.54%	0
34025809703	0	0	60	19.80%	2
34025809704	29	0	137	8.88%	0
34025809901	0	0	61	7.28%	2
34025809902	40	0	21	10.02%	1
34025809903	0	0	0	100.00%	0
34025810001	173	0	55	18.12%	0
34025810002	35	0	0	61.75%	2
34025810003	20	0	0	13.99%	1
34025810004	7	0	6	13.61%	1
34025810101	47	27	0	7.33%	2
34025810102	309	0	27	20.33%	0

Condado de Monmouth					
Sección	Hispano-hablantes	Hablantes del portugués	Hablantes del chino	Porcentaje con LMI	Unidades con daños mayores o graves
34025810200	408	51	184	14.31%	2
34025810300	13	25	0	32.15%	1
34025810401	302	0	16	15.09%	0
34025810402	22	0	0	14.06%	1
34025810501	150	0	57	17.34%	1
34025810502	220	0	152	19.28%	2
34025810503	62	0	0	25.63%	0
34025810600	25	117	56	27.77%	1
34025810700	495	0	0	29.73%	0
34025810800	726	0	147	74.39%	0
34025810900	718	0	0	39.41%	2
34025811000	1074	0	73	57.40%	2
34025811101	77	0	23	34.04%	2
34025811102	121	0	0	19.06%	2
34025811200	305	0	0	31.65%	1
34025811301	125	0	42	37.92%	0
34025811303	10	15	26	16.52%	0
34025811304	93	0	48	22.92%	0
34025811401	70	0	244	13.16%	0
34025811402	149	0	0	15.61%	0
34025811501	51	0	0	17.16%	1
34025811502	49	0	0	17.79%	0
34025811600	0	0	0	36.57%	0
34025811900	14	0	68	12.16%	1
34025812000	0	0	0	14.75%	0
34025812100	36	0	6	32.99%	736
34025812200	264	29	38	40.13%	6
34025812300	64	0	10	29.51%	4
34025812400	62	0	0	23.09%	25
34025812501	22	60	0	12.59%	1
34025812502	31	0	20	16.09%	1
34025990000	0	0	0	0.00%	0

Condado de Ocean					
Sección	Hispano-hablantes	Hablantes del italiano	Hablantes del polaco	Porcentaje con LMI	Unidades con daños mayores o graves
34029710100	75	0	0	41.14%	977
34029711100	67	0	0	32.99%	22
34029711200	10	22	0	19.61%	14
34029711300	0	11	0	37.29%	11
34029711400	46	0	0	22.62%	830
34029712000	3	0	0	18.46%	489
34029713000	70	0	0	37.87%	2
34029713100	125	0	0	24.12%	54
34029713201	17	0	14	18.59%	6
34029713202	69	11	0	28.71%	0
34029713203	24	41	0	43.44%	1
34029713300	17	55	0	45.11%	0
34029713401	139	0	0	32.53%	2
34029713402	61	3	0	50.36%	1
34029713500	55	0	0	32.45%	13
34029713600	23	15	17	23.08%	20
34029713700	13	0	0	13.26%	366
34029713800	0	19	0	19.09%	298
34029713900	180	13	0	50.39%	65
34029714000	81	46	0	28.32%	1
34029714100	0	16	20	40.77%	190
34029714200	0	0	16	32.46%	697
34029714300	28	0	30	18.21%	905
34029714400	0	0	0	17.45%	271
34029715000	1226	0	30	64.10%	0
34029715200	1740	0	0	76.85%	0
34029715301	743	0	81	72.46%	0
34029715302	254	0	0	97.33%	0
34029715401	56	0	0	50.84%	0
34029715402	83	0	71	80.47%	0
34029715500	404	30	24	62.21%	1
34029715600	971	0	16	68.62%	2
34029715700	524	21	0	61.04%	0
34029715800	231	0	0	61.08%	0
34029715901	248	0	18	29.74%	0
34029715902	277	0	0	66.81%	0
34029716000	37	0	14	54.13%	0

Condado de Ocean					
Sección	Hispano-hablantes	Hablantes del italiano	Hablantes del polaco	Porcentaje con LMI	Unidades con daños mayores o graves
34029717001	24	8	0	21.02%	1
34029717002	51	6	0	28.03%	0
34029717101	103	91	0	14.91%	0
34029717102	13	47	0	23.47%	0
34029717200	302	8	0	17.35%	2
34029717300	0	19	0	15.53%	0
34029717400	110	0	11	35.15%	1
34029717501	58	60	29	30.91%	1
34029717502	202	35	0	23.82%	1
34029718000	140	0	0	27.46%	3
34029720001	0	0	0	42.15%	0
34029720101	0	16	0	77.61%	0
34029720102	30	0	0	71.41%	0
34029720103	19	0	0	64.92%	0
34029720202	69	40	0	63.49%	0
34029720203	12	19	55	38.90%	0
34029720204	79	16	19	31.32%	1
34029720205	0	44	0	48.18%	1
34029720206	8	19	0	41.07%	0
34029721000	112	0	7	46.34%	1
34029722001	90	15	0	32.48%	0
34029722002	112	3	0	35.50%	3
34029722100	9	12	47	25.08%	0
34029722200	38	0	0	63.16%	1
34029722300	41	7	0	14.14%	1
34029722401	186	29	29	29.70%	938
34029722402	0	11	0	20.05%	977
34029722500	26	0	0	35.08%	628
34029722600	9	14	0	26.33%	287
34029722701	20	9	25	17.26%	2
34029722702	16	7	0	23.34%	1
34029722800	497	0	10	44.30%	2
34029722900	106	0	54	30.87%	1
34029723000	72	0	10	31.81%	0
34029723100	30	20	0	30.97%	6
34029723200	83	0	0	18.48%	4
34029723300	374	21	57	35.24%	140

Condado de Ocean					
Sección	Hispano-hablantes	Hablantes del italiano	Hablantes del polaco	Porcentaje con LMI	Unidades con daños mayores o graves
34029723400	51	28	0	28.92%	1002
34029723500	53	0	0	46.44%	349
34029723600	20	0	8	36.58%	122
34029724000	133	0	0	52.43%	14
34029725001	104	0	8	29.39%	0
34029725002	26	21	22	24.27%	3
34029725100	16	0	4	50.91%	13
34029726000	10	0	0	26.71%	30
34029727001	0	0	8	34.04%	826
34029727002	0	0	11	29.37%	838
34029728000	306	64	0	58.42%	1829
34029729000	0	0	0	35.20%	390
34029730000	9	0	0	24.12%	9
34029731001	80	35	0	21.87%	403
34029731002	0	0	0	26.93%	474
34029731101	28	22	0	30.80%	77
34029731102	43	10	0	33.55%	2
34029731103	26	0	0	33.25%	2
34029731201	11	40	27	68.40%	0
34029731202	52	25	0	68.96%	0
34029731203	59	9	0	66.38%	0
34029731204	0	15	42	67.31%	0
34029731205	55	38	22	59.42%	0
34029731206	2	8	0	74.61%	3
34029732001	10	0	14	23.23%	0
34029732002	305	12	0	34.37%	4
34029732101	0	0	0	25.77%	309
34029732103	0	0	0	33.96%	242
34029732104	64	0	0	28.73%	298
34029733000	158	0	0	30.34%	325
34029734001	12	14	27	35.95%	0
34029734002	47	23	0	28.86%	97
34029734003	261	5	0	44.60%	2
34029735001	50	11	0	31.99%	0
34029735002	58	12	61	24.10%	0
34029735101	31	15	0	39.63%	0
34029735103	14	22	0	31.96%	1614

Condado de Union					
Sección	Hispano-hablantes	Hablantes del italiano	Hablantes del polaco	Porcentaje con LMI	Unidades con daños mayores o graves
34029735104	91	32	0	33.48%	75
34029736001	11	24	0	37.50%	24
34029736002	21	4	0	40.96%	86
34029736101	31	0	0	39.40%	89
34029736102	29	30	0	44.91%	230
34029736105	0	14	22	47.72%	1632
34029737000	56	9	0	47.72%	392
34029738001	6	6	5	24.35%	839
34029738002	17	0	0	35.95%	512
34029738100	17	0	0	23.60%	177
34029739000	54	5	0	32.63%	673
34029739100	0	0	25	71.00%	0
34029980000	0	0	0	0.00%	0
34029980100	0	0	0	0.00%	1
34029990000	0	0	0	0.00%	0

Condado de Union					
Sección	Hispano-hablantes	Hablantes del francés criollo	Hablantes del portugués	Porcentaje con LMI	Unidades con daños mayores o graves
34039030200	871	0	25	84.51%	5
34039030400	1487	7	93	60.11%	2
34039030500	1946	0	128	57.33%	62
34039030600	735	0	105	75.43%	18
34039030701	347	0	353	62.54%	1
34039030702	3935	56	377	51.47%	2
34039030802	1111	0	158	70.00%	6
34039030900	2290	0	122	50.27%	30
34039031000	2371	0	0	84.42%	2
34039031100	2063	16	30	63.42%	4
34039031200	1509	0	285	52.79%	0
34039031300	1652	155	768	52.06%	1
34039031400	1145	690	246	60.16%	5
34039031500	1182	99	596	46.97%	4
34039031601	1162	103	15	70.60%	1
34039031602	1911	216	329	52.05%	1
34039031700	1128	456	83	66.58%	2
34039031801	1761	13	21	51.93%	1
34039031802	1132	0	82	71.45%	0
34039031903	2114	5	78	69.56%	5
34039031904	1316	346	23	83.52%	0
34039032001	3036	40	186	69.74%	3
34039032002	888	82	47	57.50%	1
34039032100	603	118	189	24.29%	5
34039032200	160	227	0	34.98%	5
34039032300	196	14	26	47.95%	1
34039032400	873	75	618	48.59%	6
34039032500	587	96	191	31.64%	1
34039032600	126	76	89	36.70%	0
34039032700	366	136	417	24.98%	4
34039032800	244	56	157	43.05%	9
34039032901	288	88	167	27.98%	0
34039032902	310	13	262	23.78%	1
34039033000	462	0	51	39.71%	1
34039033100	260	126	181	23.50%	1
34039033200	312	0	210	28.70%	3
34039033300	98	62	92	23.10%	0

Condado de Union					
Sección	Hispano-hablantes	Hablantes del francés criollo	Hablantes del portugués	Porcentaje con LMI	Unidades con daños mayores o graves
34039033400	148	0	106	10.33%	1
34039033500	311	6	112	26.01%	0
34039033600	513	35	13	29.77%	3
34039033700	448	0	41	28.44%	2
34039033800	559	42	0	37.42%	2
34039033900	342	7	24	54.94%	0
34039034000	1421	96	70	43.99%	6
34039034100	381	159	18	40.46%	3
34039034200	321	141	25	28.47%	3
34039034300	175	92	19	27.63%	5
34039034400	319	237	7	50.99%	0
34039034500	927	0	82	47.45%	1
34039034600	190	226	58	52.47%	4
34039034700	187	47	133	46.67%	1
34039034800	308	67	51	23.27%	2
34039034900	345	0	169	35.50%	3
34039035000	214	0	42	25.56%	2
34039035100	534	214	30	49.24%	0
34039035200	503	35	63	54.27%	36
34039035300	325	24	85	51.86%	14
34039035400	226	16	0	41.09%	129
34039035500	702	0	102	43.42%	11
34039035600	115	0	111	20.68%	1
34039035700	482	122	33	33.55%	3
34039035800	298	0	0	54.02%	39
34039035900	390	0	0	51.11%	17
34039036000	363	0	0	35.53%	128
34039036100	0	0	0	43.06%	0
34039036200	170	0	130	27.35%	0
34039036301	62	0	102	24.24%	1
34039036302	35	0	44	22.27%	1
34039036400	60	0	0	6.42%	1
34039036500	42	0	10	13.44%	0
34039036600	302	0	10	15.75%	1
34039036700	0	0	15	17.03%	0
34039036800	42	0	0	10.98%	1
34039036900	45	0	0	22.25%	0
34039037000	6	0	0	10.78%	1

Condado de Union					
Sección	Hispano-hablantes	Hablantes del francés criollo	Hablantes del portugués	Porcentaje con LMI	Unidades con daños mayores o graves
34039037100	45	0	0	9.20%	0
34039037200	34	0	0	22.06%	0
34039037300	49	0	0	13.21%	1
34039037400	67	0	79	16.61%	0
34039037500	167	0	0	23.40%	1
34039037601	133	0	19	17.64%	1
34039037602	97	0	20	26.51%	1
34039037700	150	0	26	14.39%	0
34039037800	376	0	0	27.12%	0
34039037900	162	0	23	6.37%	2
34039038000	873	0	35	36.45%	0
34039038101	0	0	0	11.03%	1
34039038102	96	0	124	19.87%	1
34039038201	25	0	0	11.90%	1
34039038202	135	0	0	12.50%	0
34039038300	50	28	39	12.83%	6
34039038400	199	0	0	22.82%	3
34039038500	26	0	14	13.35%	2
34039038601	86	0	0	17.16%	2
34039038602	7	0	0	7.55%	1
34039038700	55	0	0	8.49%	1
34039038800	531	11	0	59.29%	3
34039038900	1096	0	0	62.90%	1
34039039000	1873	0	0	55.92%	0
34039039100	29	7	0	20.98%	2
34039039200	1211	0	0	50.25%	1
34039039300	2753	0	0	85.77%	0
34039039400	1366	0	0	49.33%	0
34039039500	2388	0	0	56.38%	0
34039039600	362	0	0	38.69%	2
34039039700	394	0	0	27.64%	2
34039039800	1228	0	173	67.72%	4
34039039900	523	11	5	88.83%	0

Anexo 3: Explicación adicional sobre la metodología del porcentaje acumulado en los mapas

Mediante la representación del porcentaje acumulado de los individuos con LEP por sección censal en cada condado, el DCA puede comenzar a identificar la ubicación del mayor número de individuos con LEP por condado. Esto permitirá que el DCA despliegue un mejor y más eficiente plan de acción de extensión.

Para identificar el lugar de residencia de las poblaciones con LEP dentro de cada condado, se organizaron las secciones censales en orden ascendente desde la sección con el menor número de hablantes hasta la sección con el mayor número de hablantes. Aquellas secciones con ningún hablante, fueron resaltadas con color gris en los mapas.

Asimismo, para identificar el mayor número de individuos con LEP que residen dentro de un condado, las secciones censales fueron organizadas en orden ascendente desde el menor número de individuos con LEP de un idioma en particular al mayor número de hablantes del mismo y se calcularon los porcentajes acumulados -por separado para cada idioma. Según el cálculo del porcentaje acumulado, las secciones fueron divididas en cinco grupos:

- Secciones sin hablantes;
- Secciones con el menor número de hablantes (es decir, aquellas con un porcentaje acumulado de >0-25%)
- Secciones con el segundo número más bajo de hablantes (es decir, con un porcentaje acumulado de >25-50%)
- Secciones con el tercer número más bajo de hablantes (es decir, con un porcentaje acumulado de >50-75%)
- Secciones con el mayor número de hablantes (es decir, con un porcentaje acumulado de >75%)

Hay más secciones en el grupo del cuartil más bajo (> 0-25%) que hay en cualquier otro grupo, porque cada sección en ese grupo tiene menos hablantes que en las secciones de los grupos subsiguientes. Por el contrario, hay pocas secciones en el grupo del cuartil más alto, porque cada sección en ese grupo tiene más hablantes que en cualquiera de los grupos anteriores.

Anexo 4: Fuentes de referencia de los datos

Acuerdo de Cumplimiento Voluntario

- El Acuerdo de Cumplimiento Voluntario (VCA, por sus siglas en inglés) fue formalizado el 30 de mayo de 2014 entre la Oficina de Vivienda Justa e Igualdad de Oportunidades (FHCO, por sus siglas en inglés), del Departamento de Vivienda y Desarrollo Urbano de los Estados Unidos (HUD, por sus siglas en inglés) y la Red de Acción Latina; la Conferencia de la Asociación Nacional para el Progreso de la Gente de Color de New Jersey y el Centro de Vivienda Justa y Equitativa (“demandantes”) y el Estado de New Jersey y el Departamento de Asuntos Comunitarios de New Jersey (“demandados”).

Planes de Acción del Departamento de Asuntos Comunitarios de New Jersey (DCA, por sus siglas en inglés) para el Bloque de Subsidios para el Desarrollo de la Comunidad/ Asistencia para Recuperación por Desastres (CDBG-DR, por sus siglas en inglés)

- Plan de Acción para la Ley de Asignaciones de Asistencia por Desastres de 2013; aprobado por el HUD el 29 de abril de 2013.
- Enmienda número 7 al Plan de Acción; Enmienda Sustancial a la Segunda Partida de Fondos del CDBG-DR; aprobado por el HUD el 30 de mayo de 2014.

Estimaciones de la población con LEP:

- **En el nivel del condado**
United States Census Bureau/American FactFinder (Oficina de Censos de los Estados Unidos de América). “B16001: *Language Spoken at Home by Ability to Speak English for the Population 5 Years and Over.*” Encuesta sobre la Comunidad Estadounidense (elaborado por el Instituto de Política Migratoria 2009-2011).
- **En el nivel de la sección**
United States Census Bureau/American FactFinder (Oficina de Censos de los Estados Unidos de América). “B16001: *Language Spoken at Home by Ability to Speak English for the Population 5 Years and Over.*” Encuesta sobre la Comunidad Estadounidense 2009-2011.

Datos sobre ingreso bajo a moderado:

- Archivo de datos preparado por el HUD con base en los datos sobre ingresos y hogares de la Encuesta sobre la Comunidad Estadounidense 2006-2010
<https://www.onecpd.info/manage-a-program/acs-low-mod-summary-data-block-groups-places>
- Archivo de datos preparado por el HUD con base en el Resumen del Archivo 3 (SF3) del Censo Decenal 2000
<http://www.hud.gov/offices/cpd/systems/census/nj/index.cfm>

Daños provocados por el huracán Sandy

- Base de datos sobre asistencia individual (IA) de la FEMA